大公報
Ta-Kung-Pao
(L'Impartial)
香港 HONGKONG
督印人 費彝民
第一萬六千三百三十五號
今日本報兩大張
零售每份港幣一毫
（外埠另加郵費）
館址 利源東街十五號
電話 三三九一二 電報掛號 八七七八
[illegible]灣東灣十四號翼記印務有限公司承印

勝利旗幟飄揚

南京解放

大軍定今晨入城

人民竚立街頭殷切等待

昨夜情況平靜搶風已殺

【本報綜合報道】據上海通常可靠人士稱，解放軍將於廿四日晨七時開入南京。又傳解放軍地下工作者正設法接管南京，並防止任何暴亂事件發生。解放軍主力現仍在北岸浦口一帶。

據美聯社南京廿三日消息：在南京附近的解放軍約有四萬人，爲人民解放軍第卅五軍及第卅七軍。解放南京當然是這批部隊。南京的市民正在街上等待解放軍入城。中央醫院所有能夠行走的病人、看護及醫生都站在醫院門口。記者問他們站在門外做什麼，他們說：「我們等着要看人民解放軍。」

合衆社消息：南京廿三日晚間情況已趨平靜，搶掠之風稍殺。人民已拒用金圓券。據下關來人談，戰事於廿三日晨十時停止，國民黨殘餘部隊曾繼續砲轟浦口，砲彈傷人民，未還砲。浦口車站解放軍旗幟高掛。

國民黨政府及軍隊、警察、憲兵係於廿三日凌晨四時起逃離南京，大批軍警乘車沿公路南退，秩序紊亂。撤退前並將車站炸毀。城內自廿三日晨起，陷於無政府狀態。「總統府」和「衛戍司令部」被搶。商業區也被暴徒洗劫。只有國民黨軍約百人，企圖維持秩序，但未收效。市內各處警察崗位已無人執行任務，有時還聽到槍聲，但沒有人知道來自何處以及爲什麼。搶劫者在街攔劫汽車，暴徒們把騎自行車的人推倒，然後搶走車子。城內水電已停止供應，公用事業只剩下郵局和電信局還照常辦公，並保持相當的安靜。負責人員說，他們將堅守崗位，執行責任到底。電報電話常受到阻礙，臨時發電機已開始供電，市內無線電因此還能和外界保持聯絡。空運仍未中斷，飛機繼續降落起飛，機場可能仍在殿後的國民黨軍手中。

據合衆社廿三日午後二時在滬收聽南京廣播：直至二時爲止，城內並未見解放軍正規部隊出現。廣播說：「南京市參議會議長即金陵大學校長陳裕光，已定於下午渡江，歡迎共軍進入南京。」又據美聯社南京廿三日電，南京「緊急和平維持委員會」主席馬景元（譯音）廿三日說，他已在與中共接觸，準備徒商和平接收事宜。馬景元年六十歲，曾任師長。維持會的若干委員定廿三日下午赴浦口，與中共接洽南京的投降。該會廿三日下午召開會議，討論與中共接洽及組織臨時保安軍以制止市內若干區中發生的暴動。馬景元激烈抨擊國民黨軍隊撤出南京的情形，他說：南京衛戍司令張又明半夜裏打電話給他，要求他照料南京的一切。他說，南京發生騷亂，是由於軍隊撤退過速之故。

南京街上出現許多布告，宣布成立「和平維持委員會」以維持秩序。布告上宣布該會主席爲南京市參議員馬景元，副主席爲金陵女子文理學院院長吳貽芳，並定廿四日晨七時起開始辦公。

南京極大部份外國人士仍留心情極度愉快的留在南京，各國大使館安靜的等待解放軍來接收南京。現在並無跡象表示任何政府要命其使節離開南京。加拿大大使戴維斯廿三日晨在上海聽到國民黨政府撤出南京的消息。他不及等待當日下午赴京的自己專機，於是急速趕往龍華機場，看見中航公司一架飛機的馬達正在發動，也來不及等人邀請，就把行李從機門裏拋進去，自己跳進飛機，廿三日下午已愉快的與使館人員在一起等待解放軍的到臨。

中航公司及央航公司於廿三日深晚完成撤離該公司駐京人員及可以携走的一切設備。南京受創最重的區域是碼頭及火車站。

另據合衆社南京最後消息：國民黨第四十五軍的殿後部隊，也跟着撤退，兵士們看起來顯得非常疲倦狼狽。一列一列的卡車裝滿了人，擠滿行李，踹出城去。

百萬大軍南進!!

東路：克鎮江無錫包圍上海

中路：下銅陵繁昌越過蕪湖

西路：佔貴池東流彭澤之線

【新華社長江前線二十二日二十二時電】人民解放軍百萬大軍，從一千餘華里的戰線上，衝破敵陣，橫渡長江。西起九江，東至江陰，均是人民解放軍的渡江區域。二十日夜起，長江北岸人民解放軍中路軍首先突破安慶、蕪湖綫，渡至繁昌、銅陵、青陽、荻港、魯港地區，二十四小時內即已渡過三十萬人。二十一日下午五時起，我西路軍開始渡江，地點在九江、安慶段。至發電時止，該路三十五萬人民解放軍已渡過三分之二，餘部二十三日可渡完。這一路現已佔領貴池、殷家匯、東流、至彭澤之線的廣大南岸陣地，正向南擴展中。和中路軍所遇敵情一樣，我兩路軍當面之敵亦紛紛潰退，毫無鬥志，我軍所遇之抵抗，甚爲微弱。此種情況，一方面由於人民解放軍英勇善戰，銳不可當；另一方面，這和國民黨反動派拒絕簽訂和平協定，有很大關係。國民黨的廣大官兵一致希望和平，不想再打了，聽見南京拒絕和平，都很洩氣。戰犯湯恩伯二十一日到蕪湖督戰，不起絲毫作用。湯恩伯認爲南京江陰段防線是很鞏固的，弱點只存在於南京九江一段。不料正是湯恩伯到蕪湖的那一天，東面防線又被我軍突破了。我東路三十五萬大軍與西路同日同時發起渡江作戰。所有預定計劃，都已實現。至發電時止，我東路各軍已大部渡過南岸，全部二十三日可以渡完。此處敵軍抵抗較爲頑強，然在二十一日至二十二日下午的整天激戰中，我已殲滅及擊潰一切抵抗之敵，佔領揚中、鎮江、江陰諸縣的廣大地區，並控制江陰要塞，封鎖長江。我軍前鋒業已切斷鎮江無錫段鐵路。

【新華社長江前線二十三日消息】勝利橫渡長江的人民解放軍百萬大軍，全線向南岸縱深猛烈發展。到二十二日中午，已經攻克江陰要塞和揚中、繁昌、銅陵、貴池四座縣城和南岸全線沿江廣濶地區。在儀徵到南通一線渡江的東路人民解放軍，在二十一日夜晚到二十二日拂曉，一夜之間就渡過了約三十萬人。渡江的時候，北岸解放軍成千門大砲同時向長江南岸猛烈攻擊，砲火映紅了整個江面。國民黨（略一字）軍南岸陣地紛紛被毀，蔣軍狼狽潰退。在揚中登陸的解放軍，二十二日攻克了揚中縣城。在常州以北登陸的人民解放軍，二十二日早晨已完全佔領利港和利家港一線，並且消滅了守敵一千多人，接着就猛烈南進，截斷京滬路。當解放軍大舉登陸的時候，沿江守敵倉皇失措，解放軍一下子就繳獲敵人來不及開的山砲、野戰、榴彈砲二十多門。在江陰附近登陸的解放軍，廿二日下午完全佔領著名險要的江陰東西兩側廣濶的地區，並完全控制除要塞本身之外，解放軍共繳獲各種大砲三四十門。二十日下午，首先在蕪湖到安慶中間的中路解放軍，在全線渡過長江之後，就分路迅速向縱深發展。二十一日下午，攻克繁昌、銅陵兩城。廿二日中午，又攻克貴池縣城及其周圍的上下江口，裕紀煤礦、虎形山、梅根等要點，並即向青陽猛進。據已査明者，解放軍在中路渡江作戰中，共殲滅敵五十五軍、八十八軍等各一部，俘虜敵一四九師副師長宋茂以下三千多人，並繳砲艦一艘。

在貴池至彭澤間渡江的西路解放軍，二十二日已佔領南岸沿江二百里陣地。從馬當以東渡江的解放軍，攻佔黃山、香口等要點，並向縱深發展。當各部渡江的時候，全體指戰員莫不興奮非常。某部登船的時候，軍樂齊鳴，出發信號一發出，各船就像箭一樣飛駛，僅僅八分鐘到十八分鐘就抵達南岸。首先到達南岸的各部隊，紛紛發出登陸信號，並且揚起「打過長江去，解放全中國」的大紅旗。

江陰守軍起義

大砲瞄準蔣艦

掩護北岸解放軍南渡

【本報專訊】南京廿二日消息：江陰要塞司令戴戎光率所部約兩個團兵力，業於廿一日夜正式起義，同時並以所有要塞砲口瞄準停泊江中之海軍兵艦四艘，使不能攻擊由北岸渡江南渡的解放軍，因此於廿一日夜即有解放軍強大兵力於此種情勢下，順利渡過長江。

陳立夫飛台

【本報專訊】廣州廿三日消息：陳立夫於二十三日晨十時專機飛台，會晤陳誠。

【本報綜合報道】國民黨軍長江防線完全崩潰，京滬路重要城市紛紛解放。京滬路東路大軍於廿二日午後全部佔領鎮江、江陰間，渡過長江，分路疾進。據廿三日晚所接電訊：

鎮江國民黨守軍於廿二日夜間南逃，解放軍於廿三日凌晨開入鎮江，完全切斷京滬路。大軍續南進，佔領丹陽車站。

江陰方面，解放軍分兩路鏡進，西路攻佔常州（一說距常州廿里），進抵戚墅堰（該處有江南最大的電廠及京滬路最大火車修理廠），廿二日且已在橫林切斷京滬路。東路，據路透社自上海接獲蘇州電話，解放軍已循鐵路線攻佔工業城市無錫，向蘇州挺進，距蘇州四十里，據上海電訊，解放軍可望於廿三日夜間進佔蘇州。國民黨空軍飛機在這一地區瘋狂轟炸，企圖延緩解放軍無比迅速的進軍。

由於大軍疾進，國民黨上海守軍的唯一退路——滬杭路已受嚴重威脅，進迫蘇州的解放軍即距滬杭路重鎮嘉興只有一百多里，如果嘉興解放，上海合圍即成。上海情勢混亂，西北郊的大場已有解放軍地方武裝出現，準備配合大軍，進薄上海。

皖南方面，解放軍中路大軍卅萬人順利在南岸開展陣地後，蕪湖國民黨軍於廿三日凌晨二時棄城南逃，據路透社電：解放軍於廿三日晨十時尚在蕪湖郊外六七里處。國民黨守軍只餘百人，在城內維持秩序。同時，解放軍已越過蕪湖，向蕪湖東南一百廿里的皖南要衝宣城推進。這一支部隊之迅速南進，是爲了與東路大軍配合，鉗形包圍江南地區向南狂奔的國民黨軍，務使無一漏網。預料進迫宣城的大軍將繼續向廣德等地進發，以期進入蘇浙邊境，到達太湖南岸地區，包圍南京南撤的，及盤踞滬杭的全部國民黨軍。

【新華社長江前線廿二日電】強大的人民解放軍廿一日下午五時，繼續於貴池以西至馬當間全線橫渡長江，至廿二日晨止，已有九個整師渡過長江到達南岸，並已佔領貴池以西烏沙閘附近和東流以北黃石磯對近的陣地。解放軍的另一個軍佔領馬當以西的江心八保洲。現自蕪湖至馬當間數百里的江面，成千成萬艘船隻有如穿梭往來於南北兩岸，解放軍各部正源源不絕地渡越長江。已到達南岸的解放軍，至今僅遭遇很微弱的抵抗。現正繼續擴大南岸陣地，並猛烈向縱深發展中。

蔣介石到上海

李宗仁逃桂林

何應欽張羣等分別抵滬

【中央社杭州二十三日電】蔣介石於今晨十時三十分在筧橋機場偕秘書二人乘「追雲號」飛滬。俞飛鵬、王世杰、張羣、吳忠信、陶希聖、俞濟時等原擬分乘專機一同飛滬，嗣因氣候不佳，始臨時決定，改乘火車，於下午二時四十分離杭赴滬。

【中央社廣州二十三日電】李宗仁、李漢魂乘原機，於二十三日晨自京飛抵桂林。李漢魂何乘專機，於下午五時到穗。

【上海二十三日消息】何應欽於今日上午十時許抵達此間，「指揮京滬地區作戰」事宜。

【本報專訊】廣州二十三日消息：何應欽定廿四日來穗。李宗仁離開南京後，其行蹤如一謎，二十三日上午此間官方接獲電報，得悉李氏來穗，高級人員均往機場迎迓。惟李氏座機中美號臨時由京改飛桂林，隨李氏抵桂的李漢魂、邱昌渭，在桂稍作逗留後，便由桂來穗。

【合衆社南京廿三日電】據正式宣布，蔣介石、李宗仁、何應欽在杭州的會議中，決定還要繼續作戰，並決定：一、何應欽同時兼任「國防部長」，以收統一指揮之效。二、聯合一切「民主」和「愛好自由」份子抵抗中共。三、採取緊急辦法，加強國民黨內部團結和國民黨與政府間的合作。

社評

南京解放了！

國民政府首都南京，在解放軍下令渡江的第三天已經完全解放了。解放軍定於今日舉行入城式。自二十日夜，解放軍各路浩蕩渡江。至二十三日，已把浦口鎮江陸續解放。在日夜砲聲震撼之下，南京國民黨首要，紛紛飛逃。至二十三日，南京實際上已成無政府的都市。所以解放軍即兵不血刃從容進入南京。市塵無恙，人民歡欣鼓舞，都以空前興奮的心情來參加接收這二十多年來爲國民黨政權統治中國的最高司令台的舉世知名的大都會。

南京，這歷盡滄桑的文化古都，二十年來飽受了反動政權的壓迫刮削，又經過日寇的荼毒，和接收後的種種暴政，久已望眼欲穿的盼望着光明的到來。它雖有沉重的封建和侵略的歷史的負擔，但自二次世界大戰以後，它已成爲世界五強之一的首都。國民黨政權因盤據了南京，遂能與帝國主義者緊緊勾結而加深了其反動罪惡。所以這一個都市，它的比重，在東亞是無可比擬的。它的解放，即是在向世界表示，中華人民已眞正站起來了。因爲他們已能僅僅在三天以內，便解放了這象徵着封建主義與帝國主義的老營的東亞第一首都！

南京，雖然偏在東南，但以西南太平洋和南洋來說，它恰位於東亞政治地緣的中心點上。滬漢平穩，四方共衛，水陸空運，交通便捷。更浸潤在繁富稠密的蘇浙三角地區之上。以它爲中心，輻射而出，可以使人民世紀的解放光輝，照燭世界！

南京解放了！這是解放軍震撼世界摧毀反動勢力的輝煌成就，也是以新民主主義來建設新中國的眞正起點！

黎明前的黑暗

上海情況緊張

反動軍隊迫人民挖戰壕

虹口住宅區駐兵設砲位

【路透社上海廿三日電】上海正積極準備防禦工事。陳大慶宣布，上海將應付「任何事件」。國民黨軍正裝設電話，強迫數千民工挖掘戰壕。虹口很多人住宅已接到通知，軍隊將進住民房，虹口區空地也將裝設砲位。

【美聯社上海二十三日電】上海二十三日晚提前實施宵禁，全市已入戰時狀態。外灘一帶和其他繁盛地區交通已在晚十一時實施宵禁前斷絕。各重要地區加崗警戒，武裝警察嚴密檢查持有通行證者，直至二十三日凌晨還沒有意外事件發生。滬杭鐵路交通非常擁擠。某觀察家說，上海益形接近前線，五百萬市民對此所表現者並不是害怕或者驚惶，而是一種迷惑，情形並不像去年局勢危急時的緊張。

【上海二十三日消息】「國家行局」今舉行緊急會議，決於三日內全部撤退完竣。

結婚啓事

謹定於四月廿四日爲五男漢基七女荷生在澳門結婚特此敬告親友

陳建業 何仲喬 同啓

大軍渡江前夕

英艦四艘砲轟北岸

解放軍傷亡二百五十二人

新華社發表當時戰鬥情形

【新華社長江前線廿二日四時電】在鎮江江陰段的渡江作戰中，（略去五十二個字）事情的經過是這樣的：當二十日我軍攻擊北岸敵橋頭據點及江中許多洲島準備大舉渡江的時候，除和國民黨陸軍作戰外，還要和國民黨的海軍作戰。二十日上午，有兩艘敵艦由東向西開來，向我泰興縣西北揚中縣正北名叫口岸的北岸橋頭陣地發砲，其目的是阻我向中心洲進攻及愚弄船隻渡江。我軍砲兵當即奮勇還擊，敵艦一艘被毀，不久下沉。另一艘負傷，向西駛至鎮江附近大部下沉。此時又有一艘敵艦從鎮江方面向東開進，至口岸附近向我陣地發砲，我再還擊，又將該艦擊傷，該艦後向下游駛去。二十一日上午，又由東面來了兩艦，一大一小。此時我即首先發砲，使其不敢迫近，又將該兩艦擊傷，狼狽向來路江陰方面逃去。由於這一次向敵艦作戰勝利，方才將敵阻我渡江之計畫打破，二十一日下午方得大舉渡江。當我軍和上述五艘敵艦作戰時，江中尚泊有幾艘敵艦和上述五艦相距不遠，亦參加戰鬥，惟畏我砲火，不甚積極。直到二十一日夜間，我軍還以爲上述各艦都是國民黨的軍艦。到了二十二日，從各方面收集情報，方才知道上述七艦中，竟有四艘是英國軍艦。四艘英艦中，有三艘在戰敗後向江陰以東逃去，大概是逃往上海。另一艘英艦現擱淺於鎮江附近不遠的江中，要待我軍佔領鎮江後方能將詳細情形查清楚。在和上述諸艦作戰的過程中，人民解放軍傷亡二百五十二人，陣地及武器被毀一部。（以後略去一百七十八個字）

阜新煤礦

增加生產

【本港訊】中共方面消息：經過三個月來的艱苦重建工作，阜新煤礦大部坑口已恢復出煤，一月份該礦能正常進行生產的坑口只有三個，到三月底則可達十五個，三月份一個月，全礦已產煤十萬三千六百九十噸。

傳太原解放

閻軍兩萬多人被俘

所謂「鐵血師」投誠

【法國新聞社南京廿二日電】國民黨人士宣稱，解放軍已由城北進入太原。

【新華社太原前線廿二日電】太原前線的人民解放軍已於二十二日晨肅清太原城外敵全部據點。據已查明者，除敵「鐵血師」投誠外，城外守敵悉數被殲。解放軍共俘虜敵四十三軍軍長劉效曾、四十六師師長閻俊賢、工兵師師長王同海、七十三師師長郭國勳、七十一師師長張忠等以下二萬三千餘名。繳獲坦克六輛、各種砲二百五十餘門。解放軍今日晨最後攻克的黃家墳和雙塔寺兩據點，是閻匪軍修築四年之久的太原城外最強的要塞。黃家墳在城東北三里，雙塔寺在城東南五里。兩處都在險要的高坡上，除駐有重兵和強大的砲火外，築有密集的碉堡、火力點、壕溝和坑道等。但在解放軍的攻擊威力下，僅五分鐘即被突破，三小時即被完全佔領。

穗反動派會商大計 促蔣南來領導掙扎
座談時發言盈庭氣氛沉重 山窮水盡猶高談振作革新

【本報專訊】廣州二十三日消息：國民黨中央執監委員立監委員廿三日下午四時召開談話會，一致贊同發日電籲「蔣總統」「李代總統」分別由杭州桂林來穗，繼續領導抗共戰爭。促駕電文由中央黨部秘書處負責草擬。二十三日上午召開中政會亦有同樣的決定。黨執監委、立監委座談會由鄒魯主持，前任政院副院長吳鐵城報告溪口之行晉謁蔣總統時說：「總統頗意以在野的地位，全力支持李代總統，今後他本人的出處關係國境抑或繼續服務國家，總統表示沒有成見，完全聽命於黨內同志。」旋由出席會議者自行發言，聲調很激昂，且不時夾雜掌聲，但沉重氣氛也很濃厚。中途退席的約有十餘人。若干人猛烈抨擊中政會中常會，認爲自我宣傳的改革運動，由民國三十五年開始，但現在還沒有實行。談話會決議迅請黨部從速擬訂和實行關於軍事政治革新方案。參加座談會的計有孫科、陳立夫、鄭彥棻、吳鐵城、鄒魯、程天放、傅秉常、梁寒操、李宗黃、劉文島、歐陽駒等一一四人。

反動政府靦顏之至
請求外國使館南遷廣州

【美聯社廣州二十三日電】「外交部」已請求各外國使館遷廣州。據明中說，中國駐外「各使節」已奉命將此意轉達各國政府。

【美聯社南京二十三日電】美大使館發言人說，到現在爲止，司徒雷登還沒有接到使他撤退的新命令。

【路透社倫敦廿三日電】英外交部發言人說，英駐華大使施諦文或者使館人員現在無意離開南京。南京消息，南京英僑一百人安全。

逃穗「立委」正籌商復會

【本報特訊】廣州廿三日消息：南京解放大軍渡江的砲聲一響後，立法委員們便忙於飛穗。截至今晨爲止，留在廣州的，已經有一百四十八人。

立法院廣州復會籌備委員會定廿四日下午三時在愛羣酒店召開首次委員會議，加緊籌備在穗復會。

【本報專訊】廣州警備司令部廿三日消息：廣州廿三日宣布執行戒嚴命令，開始實施宵禁，十一時停止營業，十二時開始戒嚴，至翌晨六時解除。

長沙震盪！
程潛拉唐生智出山 連日開會商討應變

【長沙廿三日消息】㊀省參議會議長唐伯球日前赴東安，代表省當局敦勸唐生智出山，昨日返長，據語記者：唐先生決定日內來省，與程主席共商應變之策。㊁大局急轉直下，此間隨時緊張氣氛，昨晚八時至十一時省府大樓有重要會商，軍事首要均出席。今晨九時程主席復約集省府各廳委及社會名流舉行談話會，歷三小時始散，兩次會議均係就本省應變問題，廣泛交換意見，爲安全人心防止意外，長沙綏署特於本日下午三時頒布戒嚴令，宵禁自本晚起實行。

與各國人民並肩前進
粉碎反動集團備戰陰謀
十餘人民團體致電巴黎和平大會

【新華社北平廿二日電】中華全國總工會等十六個人民團體昨日致電巴黎世界擁護和平大會慶賀大會開幕，並分電出席布拉格世界和平大會中國代表團及中國代表團出席巴黎和平大會代表，表示聲援。具名的十六個人民團體爲中華全國總工會、中國解放區青年聯合會、中華全國學生聯合會、中華全國民主婦女聯合會、中國科學工作者協會、中華全國文藝協會、華北文藝界協會、中國學術工作者協會、中國解放區新聞記者協會、中國青年記者學會、上海人民團體聯合會、北京大學教授聯誼會、清華大學教授聯誼會、燕京大學教授聯誼會、師範大學教授會、北平市會中小學教職員聯合會籌委會。三電如下：

（一）世界擁護和平大會主席團：欣聞大會如期開幕，我們謹遙致祝賀。近年以來以美帝國主義爲首的國際反動侵略集團，違反人民的意志和利益，陰謀準備新的侵略戰爭，企圖佔取全世界的統治，奴役全世界要求眞正民主與持久和平的人民大衆。最近北大西洋公約之締結，爲此種陰謀的進一步表現。大會於此時召開，其目的就在粉碎這種陰謀，保衛世界和平。我們深信大會代表必須以團結一致的精神，愼重訂定方案，號召全世界愛好和平與擁護民主的廣大人民，爲反對國際反動集團之瘋狂的備戰陰謀，堅決奮鬥，實現全世界的眞正民主與持久和平。中國人民經歷多年的艱苦戰鬥，現已根本上打垮美帝國主義走狗蔣××匪幫。我們代表英勇的中國人民宣告我們的決心，在擁護和平與爭取民主的戰線上，中國四萬萬七千五百萬人民，將與世界各國人民並肩前進。謹電馳賀，並祝大會勝利成功。

（二）布拉格世界和平大會中國代表團諸位先生：我們從報上知道你們受到法國反動政府的限制，不能照原定計劃如期到達巴黎，我們感覺無限的憤怒。你們代表着中國人民的願望，跋涉奔赴國際愛好和平的盛大的集會，這一行動，本來就是要揭發帝國主義戰爭販子們的陰謀，結果遭到法國反動政府的阻撓，這就是國際反動勢力好戰企圖的又一暴露。我們懷念到你們的任務執行被阻礙，使到我們很憤激，特電慰問，並表示支持。同時我們閱悉你們已經會同其他國家的和平代表團在捷京布拉格舉行會議，決心予國際戰爭販子的阻撓行爲以一個粉碎性的打擊，我們不勝欣慰。全中國人民擁護你們，支持着你們，我們是不會絲毫鬆懈我們的努力的。

（三）中國代表團出席巴黎和平大會代表們：最近法國反動政府限制出席世界和平大會各國代表入境，企圖阻撓這一大會的進行，我們深表憤怒。但全世界人民愛好和平的意志，是堅決不可阻撓的。不能進入法境的代表們，已經在捷克京城布拉格和你們同時舉行會議，這說明世界和平力量是不可分割的，反動勢力任何破壞的行爲是徒然的。我們對你們長途跋涉，不辭艱辛，爲爭取世界和平而奮鬥，致以深切的慰問，並向巴黎大會致以熱誠的祝賀。同時，我們將堅決以全力支援你們，祝巴黎與布拉格兩地同時召開的和平大會，獲得最後的成功。

【新華社北平廿二日電】民主建國會頃電巴黎世界擁護和平大會致賀，原電如下：

中國出席世界擁護和平大會代表：當此中國人民解放戰爭獲得了決定性的勝利，偉大的新民主主義建設即將開始之際，全世界愛好和平國家的代表在巴黎舉行擁護和平大會，我們中國人民堅決地支持大會的主張和決定。特電申賀，敬祝大會圓滿成功。

星期論文

論世界和平的經濟基礎

陶大鏞

「產生戰爭的，是中世紀來全世界資本的發展，全世界資本的無數聯繫。」——列寧語（「文選」，卷二，頁三六）

「非侵略的民主國家聯合起來，無論在經濟方面或軍事方面，都顯然要比法西斯國家強大得多！」——斯大林語（「列寧主義問題」，頁七四五）

一、戰爭的階級性與經濟性

戰爭是人類的悲劇。從歷史上看，這幕悲劇已經扮演了許許多多次。史稱「和平世紀」的十九世紀，尚且發生過十四次大廝殺（指雙方兵員在十萬人以上者），這不能不算是世界和平的一大諷刺！

然而，儘管這是一大諷刺，它卻給我們暴露了一個歷史事實：在人類歷史的發展過程中，戰爭並不是偶然發生的，它是一個相當普遍的社會現象。這個社會現象所影射的，無非是各式各樣的社會矛盾。因爲：「壓迫者與被壓迫者總是處在互相的經常對立之中，進行不斷的、有時隱蔽的、有時公開的鬥爭。」（馬、恩語）這各個時代的階級鬥爭，就表現爲一次次的戰爭了。

這一個歷史事實，發揚了一條歷史眞理：戰爭是存在着階級性的。對於戰爭的階級性，一般頑固的市儈民族主義者與狹隘的愛國主義者，總是有意無意地予以抹煞的。列寧在「無產階級革命與叛徒考茨基」一書上，曾有一段精闢之論：

「戰爭的性質，不是以誰先進攻和『敵人』在誰國境內來決定，而是要看那一階級進行這一戰爭，以及這戰爭所繼續的是那一種政策來決定的。如果這個戰爭是反動的帝國主義的戰爭，即是由帝國主義的、強暴的、掠奪的反動資產階級底兩個世界集團所進行的戰爭，那末一切資產階級（連小國資產階級也在內）都變成了掠奪的參加人。」（見「列寧文選」，卷二，頁五一〇）

認識了戰爭的階級性，我們才能洞察戰爭的歷史根源。作爲一個社會現象來看，只有當階級社會出現了以後，戰爭才會經常地、不斷地發生。雖則，在原始社會（前氏族社會與氏族社會）的歷史階段，各部族或各氏族之間，也會發生流血的慘劇（如傳說中的「黃帝」與「蚩尤」之戰），但那時的搏鬥，「只是表現爲一個人對一個人之復仇的形式，倘沒有大規模的集團戰爭。」（翦伯贊：「中國史綱」，頁八五）從人類文化的觀點出發，它還多少意味着人類的接觸與文化的交流。同時，像這類的搏鬥，又不是一個普遍現象，而是一個特殊現象。所以，嚴格說來，階級社會是戰爭的歷史根源。

現在，我們進一步要問：爲什麼階級社會竟給人類帶來了罪惡的戰爭？在這兒，我們先得搞清「階級」一辭的本質或經濟內容。所謂階級，原是就剝削關係而言的。也可以說：階級發生的基礎，在於生產手段與剩餘勞動的私有，生產手段的私有，表現了特定的生產關係；同時，剩餘勞動的私有，又反映了剝削關係的存在。於是，社會上出現了不同的階級。基本上，它就形成了兩大對立的階級：一邊是有產者（有生產手段者）、剝削者；另一邊則是無產者、被剝削者。由於經濟利益上，兩者無法調和，乃由階級對立而發生階級衝突，這種階級衝突往往通過戰爭的方式表現出來。

所以，我們說戰爭的階級性，同時也包容了它的經濟性。正因如此，在階級社會裏，當私有經濟的領域愈廣，當私人資本的力量愈發展，戰爭的規模就愈大，戰爭的次數也愈加頻繁！資本主義社會既是階級社會的最高形態，帝國主義又是資本主義的最高階段，那麼，在二十世紀帝國主義時代爆發了兩次空前的世界戰爭（以及許多次較小規模的國際戰爭與國內戰爭），實在也是特定的歷史條件所造成的。縱令在形式上，帝國主義戰爭表現爲資產階級兩大集團間的搏鬥，但在實質上，它仍意味着壓迫者（剝削者）與被壓迫者（被剝削者）間的階級鬥爭。列寧曾有深刻地給我們指出：「一九一四年至一九一八年的帝國主義大戰，是帝國主義資產階級爲了瓜分世界，爲了分贓，爲了掠奪與征服弱小民族而進行的戰爭。」（前揭書，頁五〇九）

唯其這樣，我們才說，「戰爭也如剝削工人階級一樣，對資本主義國家說是一種自然和當然的事情。」（「聯共黨史簡明教程」，頁二〇〇）總結一句話：戰爭的歷史根源，在於它的階級性與經濟性。

（以下轉第三版）

支援解放大軍南進
天津各界加緊生產
工業家李燭塵正義發言：抨擊國民黨死不認錯

【新華社天津廿二日消息】天津各界人民紛紛發表意見，熱烈擁護毛主席、朱總司令的命令，堅決支援人民解放軍南下解放全中國。南京國民政府拒絕簽字於國內和平協定和毛主席、朱總司令發布前進命令的消息，傳到天津以後，交通處、郵政局、天津運輸公司、平塘公路工程處等單位，當時就舉行了座談會。平津鐵路局各單位的職工，當天晚上就向天津日報投寄了將近一百封信，信中一致表示堅決擁護毛主席、朱總司令的命令，加緊運輸和生產，支援解放大軍南進。天津各大中學的教授、教員和學生，也都一致認爲，只有將革命進行到底，才能符合全國人民的願望。南開大學數學系教授吳大任表示，希望人民解放軍快一些肅清國民黨反動派的殘餘軍事力量。天津南下工作團第二團團員們得到了這個消息以後，立刻喊起來：「我們執行任務的時候到了！」新民主主義青年團中央團校在天津的七十多個同學二十一日晚上，召開了擁護毛主席、朱總司令命令的決心大會。久大製鹼公司總經理李燭塵說：「國民黨到了這個地步，還不承認錯誤，那個湯恩伯或者白崇禧，也擋不住解放大軍的過江。」

抱佛脚來不及了
四川王陵基尚侈言備戰
搶修軍用公路苦了人民

【重慶廿三日消息】川省府奉命備戰，特緊急搶修大巴山達渝、萬、開、梁三公路的防線。並緊急通令沿線各縣徵調民工五萬，星夜搶修，限雨季前完成。

【重慶廿三日消息】川奉政院命，和談破裂，川省應積極備戰。王陵基宣佈安川方針：外與國軍密切聯繫，抵抗共軍；內則聯絡各級地方政府及民意機關，發動「清剿」共黨地下份子。王氏已抽調三個保安團及九十五軍一部駐防蓉郊。

渝蓉夜寒加厲
捕人層出不窮
物價大翻身　學生被包圍

【本報專訊】重慶廿三日消息：渝沙坪壩、小龍坎、南岸等郊區，廿二日仍戒嚴，市區交通已恢復，惟市郊水陸不通。正陽、求精兩學院仍被包圍，正陽校內有來自郊區之學生多人，已由市一中學生數人被毆。商店開市者僅三分之一，物價大翻身，薪水階級前天領得半月薪水，當時尚可買米半石，今天只能買一條洗臉毛巾。

【本報專訊】成都廿三日消息：㊀川主席王陵基廿三日召集蓉市公私立學校負責人談話，希望復課，並報告處理學潮經過。王氏稱，逮捕各校員生，是在發生鎮壓作用，除華西協中某教員是百分之百爲共產黨員外，其餘經審問後決釋放云。又蜀華中學教務主任桂萬里被捕，現已釋放。㊁樹德中學男生數百人，廿二日晨在該校女生部請一致罷課，被軍警鎮壓，拘捕學生多人，嗣由該校校長具保將全體保出。㊂成都縣立中學廿一日有他校學生持槍入校，被軍警捕去學生一人。

【成都二十三日消息】與劉文輝有關之蓉西日晚報，二十三日宣告停刊。

美僑將撤離上海
「立委」們準備逃亡
端木傑爲「立委」備飛機　勸他們三天內疏散飛走

【路透社上海廿三日電】上海美領事坎伯特廿三日警告美僑，除了有必要理由外，應撤出上海。

【本報專訊】上海二十三日消息：由京疏散來滬的立法委員三三〇餘人，二十三日下午三時在新生活俱樂部集會，商討轉移穗台桂林等地的交通問題，與會者情緒很緊張，一邊聽一邊寫。開會後，由李雲漢報告交通部長端木傑對交通工具所作準備，以所需飛機輪船，交部都已準備，希望二十四日起開始疏散，會員也可在最短期間乘機離去。李氏報告甫畢，端木傑即親自趕到會場，表示願盡力爲立委服務，但希望能在兩三天內疏散完畢，免得佔用民航時間太久，影響商民運輸。

上海戰慄了

【本報專訊】上海二十三日消息：△本市軍政當局昨頻頻集會，與會者都現出一副沉重表情，反映着局勢的嚴重。△由於時局關係，近來電信局的長途電話業務，特別繁忙。

爲南京解放而歡呼！

·啓華·

解放大軍犂庭掃穴，把反動派逐出老巢，在血腥統治下被盤據了廿二年的江南名城翻了身。國民黨反動派逃出南京以後，與人民政府對抗的形勢已經不存在了，今後逃到華南苟延殘喘的反動派們，只是一羣亡命之徒的勾結而已……

一

有什麼比這個消息更使人興奮激動的呢？南京，這個歷史上的名城，這個龍蟠虎踞的都會，這個國民黨反動派竊據了廿二年的老巢，在中國人民解放軍英雄的戰鬥前進下，在全中國人民的歡呼聲中解放了！

國民黨反動派像喪家之犬，像漏網之魚般的逃出了南京，在石頭城上，插遍了鮮明的解放旗幟；紫金山上，重現出萬丈的光芒。南京，現在是人民的南京了。「千尋鐵鎖沉江底，一片降旛出石頭」，「無情最是台城柳，依舊煙籠十里堤」……：從今以後，人們將不再有感歎的悲哀，不再對歷史作憑弔，一切隨着的，腐敗的，將如大江東去的流水，不復重回，每一個人將勇敢地面對現實，迎接光芒萬丈的新生！朝陽如錦，陌上花開，南京的人民，全國的人民，爲南京的解放而歡呼，歡呼，再歡呼！

二

三國開始，迄晉代東渡之後，南京永遠是中國南方的政治中心，六朝繁華，爲多少人所歌頌。南京城建築於吳大帝孫權，晉隋六朝，歷加修葺。我們現在看見的南京城，卻是明太祖朱元璋的功勞。這位雄才大略的開國之主，他計劃的南京城可以在城內駐二十萬軍隊，一旦被攻，可以自耕自食，堅守三年，但計劃未成就死了。建文接位未久，永樂燕燹之師南下，以叔代姪，把國都遷到了北平，南京的外城計劃就此擱淺，我們現在看到的南京城，只是內城而已。

但僅是內城已在並世各國的首都中成爲最龐大的首都。那一個國家的首都把飛機場建築在城內？城內敷設鐵軌，開行火車？那一個國家的首都可以在城內留着這麼多的荒地，山水？而南京的明故宮機場就在城內，南京城內開行着從南到北的火車；南京的清涼山、五台山、莫愁湖，以及數不清的荒地，都在城內。

一九二七年大革命之前，南京的繁華中心在城南，所謂城南，就是以新街口爲中心的南部，今天的夫子廟一帶，健康路，白下路，評事街一帶，都是商業中心。一九二七年大革命後，南京被作爲首都，各種從「革命」中發達起來的暴發戶紛至沓來，城北成爲政治中心，老百姓血汗結成的新建築，一幢幢不斷地出現。於是繁華中心移到新街口了，而且有逐漸向北發展的趨勢。

如果說南京的城南是商業中心，城北是政治中心，則挹江門外的下關和中華門外雨花台畔，應該是南京的交通中心了。三百一十二公里長的京滬鐵路，九百公里長的津浦鐵路以下關對面的浦口爲終點，往返長江的航輪碼頭都在下關。自南京到蕪湖的京蕪鐵路，江南公路，京杭國道，則以中華門外的雨花台爲起點。通過了這些交通線，使南京對外四通八達。

三

因此首先進入南京的解放軍，不是自蕪湖直指南京的中華門，便是自浦口渡江，進據南京下關，瓦解了南京的對外通路，南京完全孤立起來了。

論南京地理形勢的人，都知道南京有龍蟠虎踞之勝。吳帝孫權的建都金陵，以及朱元璋的選定南京作爲首都，完全依據了這一理由作決定。事實上，南京也確實面臨大江，背倚羣山，較之江南諸城，獨得形勢之勝。登紫金山俯瞰南京，鬱鬱蒼蒼，氣象萬千。

但是一個腐敗的，沒落的王朝，儘管得地理形勢之勝也不能挽還敗亡的命運，孫皓在南京失敗了，李煜在南京失敗了，更何況今天蔣府王朝，遭遇的對手是偉大的人民力量。所以解放軍攻令下了之後，蔣府大小官僚不能不倉皇逃遁，讓解放軍摧枯拉朽，長驅直下了。

南京解放之後，這個龍蟠虎踞之地自應得到他新的評價，發揮他新的力量。在政治上，南京國民黨反動政府的逃亡之後，與人民政府的對抗形勢局面已不存在，今後在華南的殘存的反動政府，已不成其爲政府，僅是一羣亡命者的結合而已，在解放軍的追擊下，這純亡命者的結合也必隨時甚暫，不旋踵而亡。在軍事上，南京國民黨反動軍隊的倉皇逃遁，正是再一次證明了中國人民解放軍無敵的力量，再一次證明了國民黨反動軍隊的不堪一擊。在中國人民解放軍的強大力量面前，一切國民黨的反動力量，除了投降，便是被殲滅，再沒有其他道路可走。

正因此，南京解放以後，京滬沿線的戰局必然急轉直下，在京滬線上的國民黨反動軍隊，將風捲殘雲般向上海敗退，在南京上游的國民黨反動軍隊，也必然沿着皖浙邊境向杭州敗退，將以皖浙邊境的廣大地區，紛紛獲得解放。

四

南京解放的迅速，在軍事上是一個奇跡，由於這一個奇跡出現，我們斷定在中國人民解放軍的乘勝追擊之下，將不費什麼力量，京滬沿線各縣，如鎮江、常州、無錫、蘇州，都可能於最短一期間內得到解放，也由於這一個奇跡出現，我們斷定國民黨反動政府今日正企圖保存他這一點點可憐的力量，退守華南，做他「苟延殘喘」的迷夢，而且，由於蔣介石的復出，他可能的部署是：一、集中所有殘餘力量，迅速退守錢塘江南岸與黃山以西之線；二、如果上述的防線來不及部署，他可能發動在上海近郊與杭州近郊的局部頑抗，以和緩解放軍的追擊前進。

針對着蔣介石這個陰謀，應該是迅速的迂迴、追擊，自蘇嘉公路直搗杭州，不讓國民黨反動軍隊有喘息的逃遁的機會，在京滬杭三角地區內，徹底、乾淨地殲滅他，以迅速結束解放江南，解放華南之戰。

南京的解放使解放軍完全鞏固了江南的橋頭堡，在大軍繼續前進追擊中不再有後顧之憂，南京的解放也保證了解放軍在這一軍事形勢發展中的全部勝利，不折不扣的勝利！

五

南京解放了，解放華南之戰的勝利基礎已經奠定，全中國的解放也即在目前。有什麼比這個消息更使人興奮激動的呢？讓我們再一遍爲南京的解放而歡呼！（四月二十三日）

南京已下，再看滬杭！

·吳士·

三

本文昨天的結論是：南京的解放，只是指顧間事，果然不出所料，捷報傳來，南京解放了。在政治上講，南京在將來，這區域還可能是中國東南部的政治中心，解放南京，在中國人民解放事業中，有其高度的政治意義的。在軍事上講，解放軍渡江之後的京滬杭攻略戰中，主要目的在消滅國民黨反動政府的殘餘部隊，解除國民黨反動政府的武裝力量。因此，與解放南京同等重要的，便是攻略滬杭。

根據這一形勢，在各路渡口渡過長江的數十萬解放大軍，在建立、鞏固江南的橋頭堡，解放了沿江的戰略據點，控制了這一帶的長江，確保補給線之後，當一面東下蕪湖，循江南鐵路向南推進，另一面迅速配合蘇浙皖邊區的江南解放軍，自蘇浙皖邊區向杭州作延翼的迂迴運動，與來自京杭國道，來自蘇嘉公路，來自滬杭鐵路的解放軍會師杭州，殲滅國民黨軍主力於京滬杭三角地區。

爲了配合蕪湖安慶間解放軍的渡江作戰，南京下游鎮江附近解放軍也已大量分路渡江，如鐵路破毀的侵入江南地區，解放京滬沿線各縣，呼應着來自蘇浙皖邊區的解放軍，進擊上海，進擊杭州。當蕪湖上游的渡江部隊建立，而且鞏固了江南的橋頭堡，當鎮江附近的解放軍進入京滬線的心臟之後，於是大規模的滬杭攻略戰開始了，自皖南山地，自蘇南高地，自京杭國道，自蘇嘉鐵路，自京滬鐵路，自滬杭鐵路，如潮一般的解放軍向上海，向杭州前進。杭州與上海完全被包圍、孤立，以至於徹底消滅了國民黨軍，解放了上海杭州爲止。

四

在解放軍的追擊下，在中國人民的覺醒下，國民黨反動軍隊將一如秋風掃落葉般被消滅乾淨。不過由於京滬杭三角地區一向是國民黨反動政府的精華所在，由於國民黨反動政府在京滬杭三角地區聚斂的物資尚未完全逃跑，在解放軍對於京滬杭地區的戰爭中，可能遭遇到國民黨軍的局部抵抗。因爲在京滬杭三角地區中，除了蘇浙皖邊區的丘陵地帶外，吳越平原上是無險可守的，南京解放之後，湯恩伯如果希望他的三十萬軍隊不被徹底殲滅，只有向錢塘江以南撤退，那末他可能結集一部份力量以延緩解放軍的推進，甚至讓他們鋪好退卻的道路，但我們估計解放大軍必將迅速迂迴切斷反動派的退路，使湯恩伯的頑抗企圖歸於幻滅。

五

新的形勢已經不容否認，在全國人民的一致要求下，任何反動力量不足以阻止解放軍的前進，任何反動力量必爲解放軍摧毀無疑。但是，也正因爲這一戰是對於國民黨反動軍隊的最後一戰，國民黨反動軍隊中局部頑抗也在意料之中。我們估計滬杭的攻防戰中，可能的形勢是：第一，南京解放之後，京滬沿線將望風披靡，不戰而下，直到上海爲止，國民黨反動軍隊已無險可守，無力可打了。第二，滬杭南地，先解放，杭州的解放將在上海之後。第三，京滬杭三角地區全部解放之後，國民黨反動軍隊可能退守黃山以西錢塘江以南的浙贛沿線。但那時四分五裂的殘部，不堪解放軍一擊了。

南京鼓樓

天下事

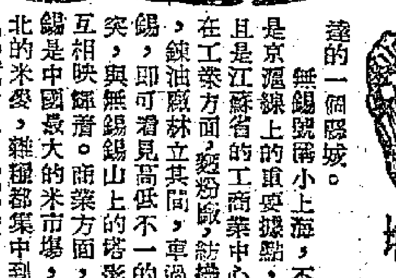

小上海—無錫

·蘇克·

把江陰、宜興、蘇州三地作成一個三角，無錫恰巧在這三角的中心，他面臨京滬鐵路，背倚太湖，控制着錫宜（宜興），錫澄（江陰），錫武（常州），錫虞（常熟）等公路，是京滬線上交通最方便，工商業最發達的一個縣城。

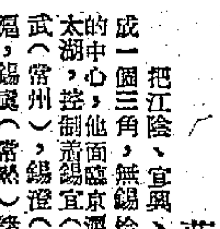

無錫號稱小上海，不僅是京滬線上的重要據點，而且是江蘇省的工商業中心，在工業方面，麵粉廠，紡織廠，鍊油廠林立其間，車過無錫，即可看見高低不一的煙突，與無錫錫山上的塔影互相映輝着。商業方面，無錫是中國最大的米市場，蘇北的米麥，雜糧都集中到無錫，貿易量之大超過安徽的蕪湖，上海南北市場的食糧行情，都以無錫市場爲依據。無錫的解放不僅斷了京滬交通，也等於扼住了上海的咽喉，上海的經濟混亂將更不堪收拾，迫使上海五百萬居民自動起來打擊國民黨反動軍隊的力量了。

星期漫談

渡江以後

·明夷·

南京已下，所謂長江天險，所謂固若金湯的江防，竟意想不到的不堪一擊。過去就是最樂觀的軍事評論家，雖然早已料到解放軍將以雷霆萬鈞的力量在廣大的江岸線，大舉渡江，但也未嘗不在技術上想像一些可能遭遇的阻礙，決想不到國民黨一百天來所暗中佈置的所謂「總體工作」，簡直是一場笑話。二十四小時內，幾十萬解放大軍安全渡過長江，從荻港到江陰，處處得手，幾乎沒有遇到什麼抵抗。尤其可笑的，是南京京警衛部棄城而逃，弄得市內搶劫四起，連總統府和警備司令部也不能倖免，堂堂首都，又在自命不凡的湯恩伯「捍衛」之下，原來只是這樣一幕鬧劇，眞叫人笑出眼淚來。

其實，我們早在兩個月前就指出一個重要因素，那就是說，軍事總管還未發動，人心卻早已渡江，無論士兵，無論官吏，根本已無鬥志，並加上經濟的崩潰，「都災」的嚴重，人民更是深惡痛絕，試問還談什麼抵抗？解放軍未渡江已經不了，一渡江當然更不了。從這一點看，渡江對於李何倒是頂痛快的最後一擊，好像一個將死的野獸，正在掙扎難受，索性給它一槍結果了性命，這就是所謂一下Coup de grâce。

鑒於渡江的如此輕鬆，我們不能不意味到江南三角洲的解放，也將爲期不遠。從南京到上海雖然還有一段路程，可是依照目前的軍事形勢而看，京滬路頗將被切成數段，交通一發生阻礙，貨源不暢，人心益發浮動，經濟危機益發嚴重，其必然的結果，將使戶口龐大而糧食燃料不能自給自足的上海首先發生動亂，所謂不戰自亂就在眼前。不要以爲死硬派還在那裏擺架子，以爲他們將有與上海共存亡的決心；現在，解放軍已從江陰疾下，直搗常熟、無錫，上海的守軍就要考慮退路了。

正因爲渡江後的軍事進展，預計將十分迅速，所以對於江南各地陸續解放後的善後工作，不能不加緊準備，切實推動。江南米糧照習慣講，現在正是青黃不接的季候，應該預爲之備，不使民食發生恐慌。其次如燃料的供應，交通的維持，工商機構的保護救濟，在在需要配合軍事的發展，嚴密布置，預事綢繆。我們相信中共當局過去在江北停軍不進的四個月期間，對於這些問題，必然籌之已熟，同時更相信期待解放已久的江南千萬人民，對於如何配合人民解放軍軍事行進，完成他們自身的責任，也必然早有準備。希望不久便能看到生機活潑的江南，在未來建國過程中，充分發揮其力量，完成其歷史的任務。

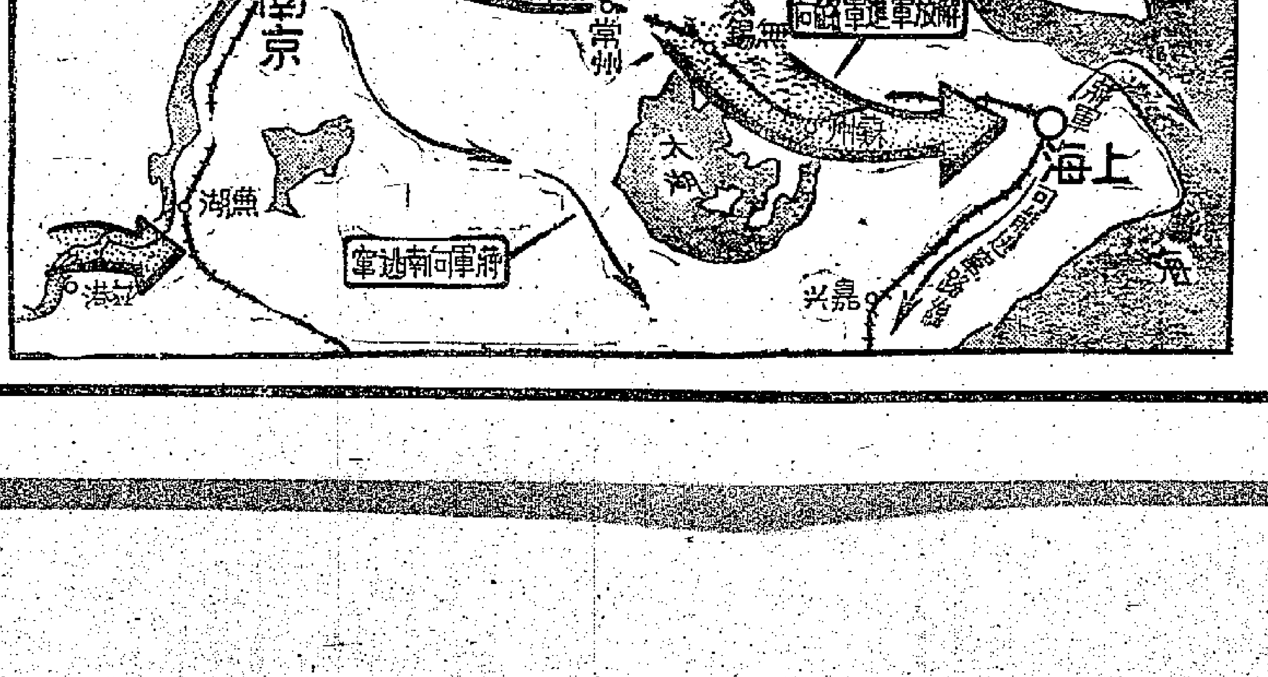

我解放軍捷報傳來 和平大會歡呼若狂

郭沫若代四億同胞接受歡迎 強調願爲鞏固民主和平奮鬥

【本報綜合報道】巴黎廿三日訊：中國人民解放軍的勝利及越盟在越南對法國的抵抗廿二日在巴黎和平大會中獲得一致的讚譽。當大會主席宣布中國解放軍解放南京時，各代表一致起立熱烈鼓掌歡呼，達兩分鐘之久。這是大會於四日前開幕以來歡呼最響最久的一項。

中國代表郭沫若代表四億七千五百萬中國人民接受大會的歡迎。他反對美帝國主義的政策，他說：「蘇聯曾好幾次幫助我們。我們知道，美國人民是中國的朋友，但同時我們知道美帝政府是密切地和中國反動政府及軍閥勾結着的。自從大戰結束後，美國援助國民黨達六十億美元。」郭沫若復抨擊大西洋盟約，希望全世界和平力量團結起來消滅戰爭威脅。「在三年內戰中，國民黨軍隊已被消滅四百五十九萬，中國人民已有二萬萬人被解放。幾乎所有的美援軍火都落入人民手中。中國全國解放的日子已經快要到來，我們粉碎了美國帝國主義的束縛，嚴重地打擊了美國的侵略戰爭計劃。我們需要和平，但需要民主的和平，不是虛僞的和平。我們進行着偉大的革命鬥爭。我們要團結起來一致爲鞏固和平而努力。」

自由希臘代表愛西亞蒂夫人二十二日在大會演說稱：民主希臘經四年的奮鬥，已將英美參謀部擬使希臘變成一個反民主的基地的計劃打破了。數萬希臘愛國者阻止了三十萬的法西斯軍隊的進攻，他們獲得美國軍火接濟數達六億美元。她說：幫助民主希臘就是幫助保衛世界和平。

非洲民主聯盟書記及法國海外同盟大會的會員達波西讚揚中國解放軍向南京的「勝利進軍」。法國婦女聯盟的職員萊克勒克夫人說：法國應該停止在越南再與越盟作戰。

出席巴黎和平大會的美國代表們在會中宣稱：美國一切奴隸集團就着鉅大的反戰力量，他們希望華盛頓方面能貫行施行羅斯福的政策。八十一歲的美國黑人作家杜布依斯博士在會中談到美國時說：「我們給權力迷醉了，我們以一種新的殖民主義引導世界進入地獄之中，這種殖民政策中有那種古老的奴隸制度，這種制度曾一度使我們遭到毀滅的命運。」美國勞工領袖洪特森說：「世界帝國主義的總部」是在華盛頓。美國政府「正在運用各種狡計策略來迷惑、賄賂與利用民主人民，作爲反對世界民主力量的武器。」他說美國的工人「將不致被誘入反對蘇聯的戰爭之中。」四十六國的代表對他大聲歡呼。（塔斯、美聯、合衆）

捷京大會欣聞南京解放 全體高歌自由中國萬歲

我代表被高舉在會場內遊行

【本報特訊】合衆社布拉格廿三日訊：布拉格和平大會當主席宣布中國人民解放軍的地下工作人員領袖已接收南京之時，全場歡喜若狂，歷時十五分鐘。中國代表團四十四人，尤其歡喜得跳起來，高聲歡呼及唱歌。其他各國代表，包括蘇聯的代表在內，把一個中國代表高舉到肩膀之上，在會場內四處遊行。大會全體代表一致高唱「自由中國萬歲」之歌。

【本報專訊】塔斯社廿三日巴黎訊：義大利出席巴黎和平大會代表舉行記者招待會，並邀請其他國家代表參加。波蘭代表波萊齊查在會中宣稱：在爲和平而作的鬥爭中，波蘭人民願與其他千百萬人民共同奮鬥，波蘭將協助那些爲了和平而與反動份子鬥爭的人們，這些反動份子正在設法從新引入法西斯主義。在我們保護和平的努力之中，我們與布里依神父之間並沒有什麼區別。

出席記者招待會的人熱烈歡迎他的聲明。

巴黎人道報用兩段篇幅登載和平大會代表們的演辭。該報稱：性格不同意見不同的許多人們竟能獲致同樣的結論，這事實頗足令人驚異。

「法蘭西晚報」週報登載前任部長狄隆的論文。狄隆在戰時是法國游擊隊的重要指揮官。他在該文中說：和平大會表明不論法國人民或任何國家的人民都不肯爲了美國帝國主義的目標而死。爲新戰爭而作的準備是在公開侮辱法國抗敵運動所爲而戰的目標，法國前游擊隊員因此要參加保衛和平的行列，他們並且必定會得勝，正如他們反納粹的戰鬥中會得勝一樣。

法總工會號召勞工 五一示威表示團結

【本港訊】中共方面消息：塔斯社巴黎訊：法國總工會執行局發表公告，號召各工會組織和勞動人民在「五一」示威，表示法國工人階級團結鬥爭，爭取達到他們的要求，和爭取自由與和平的決心。總工會執行局對於最近在礦廠中舉行的工人代表選舉的結果表示滿意。儘管鎮壓和不公平的選舉法，他們仍然再度堅決地表示了他們忠於總工會，表示了他們團結與爭取其合法要求的願望。這是政府與分裂陰謀的一個重大挫敗。

建立保衛和平機構 世界工聯堅決擁護

賽揚在蘇職工大會表示

【本港訊】中共方面消息，莫斯科訊：世界職工聯合會總書記賽揚廿一日在蘇聯職工會第十屆代表大會上致詞時說：他代表世界工聯向世界擁護和平大會提議，建立一個常設的國際委員會，以進行爲和平事業而鬥爭的世界陣線的活動。他又建議，世界工聯、國際民主婦聯及世界民主青聯應有代表參加這個常設的國際委員會，以確保爲和平事業而鬥爭的主要基礎。賽揚宣稱：國際工人階級將始終盡一切力量爲和平事業而鬥爭，世界各國職工會在今天比以往任何時候更加需要團結，依靠本身的團結，世界工人階級是能够很有把握，很成功地保衛世界和平團結的。

奮鬥代替怨望

和平大會將領導阻止戰爭

【本報專訊】塔斯社廿三日巴黎訊：本次和平大會最大的特點是其爲和平而奮鬥的氣氛。當羅伯遜唱那著名的「老人河」歌時，最後一句本來是「我們將繼續怨望」，他改爲「我們將繼續奮鬥。」這是一個奮鬥性的大會，它必須竭力阻止戰爭的準備。

匈保審奸事件 聯大將續討論

政委會向大會提議

【合衆社成功湖二十二日電】聯大政委會二十二日曉將匈保敏森蒂主教及其他宗教領袖的案件送交聯大，要求對此案暫不採取行動，以俟解決巴爾幹和約問題時討論。蘇維埃集團企圖阻遏這一表決，特別政治委員會以三十六對六票，十一票棄權，通過玻利維亞的提案，將此宗教領袖的審訊案提交聯合國大會。就地調查的提案未獲通過。

英聯邦總理續商

曾聽取尼赫魯建議

【路透社倫敦二十二日電】英共和聯邦領袖二十二日晚舉行臨時會議，討論倫敦會議中的重要問題，即印度與其他共和聯邦的關係。在唐寧街的兩小時會議中，有三個共和聯邦的領袖沒有參加談判。會議前，共和聯邦舉行全體秘密會議，聽取印度總理尼赫魯的建議。據發言的是澳洲及紐西蘭，強調印度作爲聯邦中之一環的重要性，印度成爲共和國後仍應包括在聯邦內。在後一會議中，印度、加拿大（外長皮爾遜代表）及南非（馬蘭代表）沒有出席，因該會係特別召集聽取澳、紐對印度的意見。出席者爲艾德禮（英），齊夫萊（澳洲），福拉塞（紐西蘭），亞里汗（巴基斯坦），塞那亞克（錫蘭）。下一次全體會議將於廿五日下午舉行。據猜悉，在明晨的一次會議中，尼赫魯會詳細報告印度的情況，表示如不影響她的共和國地位及國家的獨立性，印度是極願與共和聯邦合作的。聯邦會議除八個領袖外，尚有若干顧問及英國部長等出席，包括財相克利浦斯爵士，副首相摩里遜，司法部長沙克洛斯，外相貝文。

保設部長會議局

決定國策監督行政 由狄米特洛夫領導

【合衆社索非亞二十三日電】保加利亞政府二十三日宣布設立六人所組的超級內閣，由患病的狄米特洛夫總理任首腦，負責設計保加利亞的內政與外交。公報稱該項組織的名稱爲「部門會議局」，這是由狄米特洛夫在出國赴蘇療疾前建議設置的。代理總理卡拉洛夫於二十二日夜間宣讀這個建議。公報稱：該局將對國家重要問題作正確的決定，並監督確實完成政府的決議。該局組成份子爲卡格洛夫、電氣部長喬治也夫、農業部長特萊可夫、文化部長邱爾文古夫、內政部長強及夫。改組後，國防委員會及外交委員會即行解散。

緬政府軍反攻

企圖奪回英汀城

【美聯社仰光二十三日電】緬官方稱：廿二日政府軍隊發動空前最大攻勢，進攻鐵路城市英汀，企圖自吉仁軍手中強行奪回該城。

世界工聯五一宣言 號召勞動人民團結

加強鬥爭 保衛和平 維護民主 爭取自由

【本報特訊】塔斯社巴黎廿三日訊：世界職工聯盟向全世界勞動大衆發表五一節宣言，號召勞動人民擴大團結，以實現他們爲實現各國勞動階級所爭取的各種目標而鬥爭的意願，力量和決心。「全世界現在都籠罩着經濟危機和新戰爭的危機。無疑的，這個危機的負荷將降臨在勞動人民的肩膀之上。爲了阻止這個危險的發生，勞動人民應該把他們的力量組織起來，大家團結一致。獨佔大企業的代表們識知地說：戰爭比較目前來臨的經濟恐慌要好些。因此，全世界的和平陣線必須組織起來，與各國所有和平擁護者密切合作。反動分子們必須失敗。」「可是，破壞世界職工聯盟的陰謀，已經可恥的失敗了；分裂者已變成孤立，甚至他們在職工會內的活動也已遭遇到日益強大的反抗。第二屆世界職工大會將於本年六月開會，總結各職工會活動的成果及擬訂未來的活動計劃。」在宣言結尾中向全世界的勞動人民號召，要求加強職工會的團結，擁護與分裂者鬥爭，團結一致保衛和平，支持改善勞動人民基本生活條件的鬥爭，以及保障民主的各種自由。

波內閣改組

【法國新聞社華沙二十二日電】因工業部的變動所引起的波蘭內閣的改組已於二十二日晚宣布。改組的主要結果是加強波蘭經濟控制者閔克的地位。他現在的新職是副總理，內閣經濟委員會主席及國家設計委員會主席。閔克的昇遷證明了外國謠傳他因「國家主義傾向」嫌疑將被調職，是不確的。尼茲普洛克將任熟煤及電力部長職，以代替工業部。重工業部長將由助理國務部長查德曼擔任。

重謀打開柏林僵局 四國作非正式談判

【本報綜合報道】巴黎訊：法國外交部長許曼廿二日證實蘇聯及西歐盟國已在成功湖舉行非正式談判，找尋結束柏林封鎖的可能辦法。許曼在內閣會議後，曾在記者招待會中說：蘇聯對於柏林危機的解決未作任何建議。如果他們一旦提出綜合的建議，這些建議必定是正式的，而我們尚未到達這一階段。外長許曼曾到過華府及成功湖，十八日返抵此間說：在紐約的蘇、美、英、法外交人員已有接觸。

成功湖訊：據聯合國方面廿三日消息，據可靠方面消息，美蘇高級外交當局正在作一種非正式的商談，設法解除柏林的封鎖。蘇聯出席聯合國代表馬里克最近曾與美國巡迴大使傑塞普商談，建議四國外長會議解除柏林封鎖的問題。傑塞普與馬里克兩人對此都拒絕置評。聯合國官員宣稱，聯大主席伊瓦特迄未參予此種初步的談判，雖然以後很可能考慮參加。

莫斯科電台廿二日廣播柏林蘇區市政府的建議，要求解除柏林封鎖，並稱，柏林西區大部份工商界人士必將歡迎這個建議。（美聯、合衆）

根據西方國家協定 荷蘭掠奪德國領土

公然接收卅平方哩土地

【合衆社阿姆斯特丹廿三日電】荷蘭的官員和警察於廿三日凌晨在廿處地方越過荷蘭德國邊界，而根據最近西方國家的協定接收劃給它的卅平方哩土地。接收工作順利進行，公民登記工作也接着開始辦理。此舉對於約一萬名的前德國人民，在許多方面都是一個新的生活的開端，對於婦女們尤其是新生活的開端，因爲她們在德國或是享有男女平等的權利，但照着荷蘭法律的規定，她們享有的事物都必須獲得丈夫的同意。新「公民」將未能立即取得選舉權或其他正式公民的特權。邊綏地區內德國人民是與荷蘭人民一樣講的低地語言，還使他們在新旗幟之下的生活習慣不覺得十分吃力。數百名德國人民，其中有許多是從本地德國得到財政援濟的，廿二日已匆匆收拾行裝，越過新邊界。但大多數人民仍然留居原地。

三國再出主意 導演西德政府

向波恩發表備忘錄

【美聯社華盛頓二十三日電】三國外交部長二十二日向波恩舉行的德國制憲會議所致備忘錄內稱：㈠目前柏林不能包括在西德的新聯邦政府內，該政府是由十一個邦組成。㈡「中央」政府對包含一邦以上的事務，有「充份」的權力。㈢中央政府及各邦應有「財政獨立性」。㈣中央政府的賦稅權應有限制，惟有權將聯邦稅收分配給比較貧乏的邦。

美帝陰謀布署 巴大維任職東京

【新華社北平廿二日電】前美國駐南京軍事顧問團團長巴大維又於最近返回日本東京，並被任爲麥克阿瑟統轄下的美軍第七師師長。一般認爲巴大維之在東京任職，與麥克阿瑟對中國的陰謀活動有關。

另訊，美國經合總署中國分署署長萊普漢，在美完成了繼續援助國民黨反動派的一切準備工作以後，已於二十一日由美返抵上海。

上接第二版星期論文

二、世界和平的兩大前提：經濟民主與經濟合作

基於上面的剖析，我們才會理解：人類的悲劇——戰爭是怎樣會搬演到歷史舞台上來的。因而，最根本的說法，要消滅戰爭，要實現世界和平，就須首先消滅階級社會，首先消滅經濟剝削。

那末，是不是說，在階級社會與經濟剝削沒有完全消滅以前，世界戰爭就無法避免、世界和平就無法保衛了呢？當然，我們也不能這樣機械地去理解。我們可有充分的客觀根據，來下這樣的斷語：人類歷史發展到現階段，我們對於避免世界戰爭與保衛世界和平，雖還沒有必然的把握，至少已經有了可能的客觀與現實的因素了。

爲什麼呢？

因爲，今天的人類歷史，已經發展到帝國主義的新階段。這個新階段的歷史內容，可以歸結爲資本主義體制的總崩潰與社會主義體制的大飛躍。獨佔資本主義稱雄國霸、作威作福的時代是一去而不復返了。上次大戰後，在資本主義世界的最後一環，衝出了一個社會主義的蘇聯；這次大戰後，在廣大的資本主義世界裏，從東南歐到中國，又接連湧現出各個新民主主義的革命政權。昨天是帝國主義侵略陣營的反動高潮時代；今天卻是以蘇聯爲首的和平陣營開始反包圍以美帝爲首的戰爭陣營的革命高漲時代了！在昨天，國際資產階級爲了經濟掠奪（不論是原料市場、商品市場與資本市場），敢於恣所欲爲，敢於發動侵略戰爭；可是，到今天，全世界無產階級已經有了眞實的力量，足以擊退戰爭魔王與保衛世界和平了。今天的階級社會雖還沒有完全消滅，但今天被壓迫、被剝削者的反侵略、反戰爭的革命力量，非但不可征服，並且能够壓倒一切反動力量了。這個客觀的世界形勢，這個和平陣營逐漸壓倒戰爭陣營的現實形勢，是可能滅絕世界的危機與增強世界和平的希望的！

當然，如果忘懷了應有的主觀努力，而只把一切希望寄托於現實形勢上，也還不可能爭取到眞正的世界和平。我們認爲：世界和平的現實基礎，必須以實現國內的經濟民主與國際的經濟合作作爲最起碼的條件。換言之，國內經濟民主與國際經濟合作是世界和平的兩大前提。

就第一個前提——國內經濟民主——來說，它的具體內容，是指的經濟自由與經濟平等（或者說是眞自由與眞平等）。在社會主義裏，它的基本經濟原則是「各盡所能，各取所值」，所以，國民生活可以享受高度的經濟民主。在新民主主義社會裏，它的基本經濟原則，是「公私兼顧，勞資兩利」，所以，國民生活也同樣可以享受充分的經濟民主。只有在資本主義世界，特別是獨佔資本主義社會裏，由於社會財富的高度集中，由於生產手段的高度獨佔，就形成了貧富兩大階級：一邊是極少數最富的資產階級，窮奢極侈中；另一邊則是最多數赤貧的無產階級，掙扎在飢寒失業裏。一九四四年一月，故羅斯福總統在致美國國會咨文裏，也這樣慨乎言之：

「我們已漸明白認識，倘無經濟的安定與獨立，個人自由決難存在。貧窮的人決不是自由的人，飢餓失業的民衆是獨裁制度所由產生的溫床。」列寧更是一針見血：「剝削者決不能同被剝削者平等。」（前揭書，頁四七四）所以，國內沒有經濟民主，廣大人民的經濟生活沒有保障，一國的社會經濟，就無法維持一個安定與繁榮的和平秩序。週期性的經濟恐慌，伴隨着侵略性的經濟擴張（向外從事經濟擴張，以殺和緩經濟恐慌），不可避免地會產生法西斯主義，而威脅甚至破壞了世界和平。只有實現了經濟民主，只有當國內大衆獲得了「免於匱乏的自由」，只有當各國人民都生活在一個合理的（至少也要是「最低的」）經濟水準上，世界和平纔能得到充分的保障。羅斯福的經濟民主觀，是正確的，他說：「國內若無安全，世界決不能有永久的和平。」

儘管說，徹底的經濟民主，只有在階級社會完全消滅，生產手段完全公有了以後，才有實現的可能；儘管說，所有資本主義式的經濟改造綱領，都或多或少地帶有改良主義的色彩（特別像目前英國工黨所推行的那一套）；但我們卻不能得出一個機械主義的結論，說只有當人類進入了社會主義社會，經濟民主才會變成一個經濟現實。我們應該辯證地去理解：在前社會主義社會裏，雖則不可能實現徹底的、絕對的經濟民主，至少可以爭取到廣泛的、相對的經濟民主，譬如：在新民主主義的階段，雖則還沒有把一切生產手段收歸公有，由於人民民主的革命政府能够照顧到全民的利益（照顧到公、私、勞、資），所以，經濟民主的根本原則，就是活潑生動地應用到現實的國民經濟生活上去。拿資本主義社會來說，如果美國能够實現華萊士的經濟建設綱領，如果英國能够實現左翼工黨的國有化綱領與社會保險政策，在它們國內，是可能建立有利於經濟民主的種種條件。當然，像艾德禮內閣的右翼社會民主綱領與杜魯門政府的冒牌「新政」綱領，是非但無利於經濟民主，並且是違反經濟民主的。因爲，他們的國內政策，專替資產階級（獨佔資本集團）服務；同時，他們的國外政策，又不肯放棄帝國主義的一貫作風。所以，他們將危害世界和平，而不會維護世界和平的。

再就第二個前提——國際經濟合作——來說，它的具體內容，主要可從兩方面來看：其一，從資本主義世界的內在矛盾看，它指殖民地經濟制度的廢除；其二，從資本主義世界與社會主義世界的外在矛盾看，它又指兩大社會經濟體制的並存。

如所週知：資本主義特別是帝國主義的經濟繁榮，是靠市場掠奪來維繫的。殖民地經濟剝削是帝國主義的物質基礎之一，也是現代戰爭的基本動機之一。如要維持世界和平，一定先要廢除殖民地制度。先進國家的經濟繁榮，不能建立在對落後國家的剝削關係上，前者應該當急地友好地協助後者經濟開發，在共存共榮平等互惠的基礎上，加強經濟合作。這樣，在資本主義世界裏，纔能把國內經濟民主擴大爲國際經濟民主。有了這個國際民主，世界和平纔可能有眞正的保障。當然，這個國際經濟民主，是不能由任何帝國主義國家所包辦的。像國際貿易機構、馬歇爾計劃一類的國際經濟合作，既由美帝獨霸一切，當然是有違國際經濟民主的基本精神的。

然而，由於「兩個制度的鬥爭，依然是世界事變的中心，它像一根紅線，貫聯着全世界一切國家的國內政策與外交政策」（見E. Varga: Two Systems, 頁二三五）所以，我們今天談國際經濟合作，主要還是指兩大社會經濟體制的並存問題。對於這個問題，我們不應光從理論上去理解，把兩大體制看成勢不兩立的經濟集團；我們必須在事實上認識清楚：兩大體制是有着並存與和平競賽的可能性的。從一九四六年以來，斯大林曾再三強調兩大體制是可能合作的。一九四七年十月十四日，他在蘇聯海濱會對英國左翼工黨議員齊里亞克斯這樣表示：「蘇聯的政策一直就是這樣——改善它與所有各國的政治和經濟關係，從美國和英國開頭做起。假如這些國家改善它們和蘇聯的關係，它們會受到歡迎，蘇聯政府準備在半路上迎接他們，不管任何經濟與社會制度上的不同。」

一九四八年五月十七日，斯大林在答覆華萊士的信中，又作了一次坦白的表示：「蘇聯政府相信，雖然在經濟制度和意識形態方面有着差異，但是兩種制度的並存和平解決蘇美間的歧見，不僅是可能的，並且爲了普遍和平的利益，是絕對必要的。」

所以，只要資本主義國家放棄經濟擴張政策，兩大體制間的經濟合作，是具備着可能性與現實性的。一九四七年十二月所簽訂的英蘇貿易協定，就是一個具體的證明。

我們認爲：在現階段，如果能够認眞地實現了國內經濟民主與國際經濟合作，縱不能根絕一切戰爭的危機，世界和平一定可以建立在更堅固的現實基礎上了。

三、世界和平的兩大保證：社會主義與新民主主義

具備了上述兩大前提，雖則足以保障世界和平，把它建立在一個鞏固的現實基礎上；然而，我們卻不能把這兩大前提就當作世界和平的充分條件了。如果沒有十月革命的勝利，如果無產階級沒有掌握保衛和平的政治機構，如果沒有社會主義的飛躍發展與新民主主義的日新月異，世界戰爭的危機，一定會比現在更爲險惡；世界和平的光芒，也一定會比現在更爲黯淡。因爲，只有社會主義的蘇聯，才是世界和平的堡壘。只有新民主主義的革命政權，才是緊跟蘇聯、保衛世界和平的前鋒。

我們說蘇聯是世界和平的堡壘，基本上因爲它是一個社會主義社會。在蘇聯，已經沒有了階級，沒有了剝削，沒有了向外經濟擴張的必要，也就沒有了危害世界和平與發動世界戰爭的可能！蘇聯現在的國內政策，是實現高度的經濟民主；蘇聯現在的國外政策，是推行全面的經濟合作。從內政到外交，蘇聯的一貫政策，是提高人民生活與維護世界和平。斯大林在十八次聯共代表大會上分析蘇聯與各資本主義國家的關係時，曾這樣明朗地宣稱：

「蘇聯的對外政策是明白而顯然的：我們維護和平，並鞏固我國與世界各國間的業務聯繫，只要它們也對蘇聯維持着這樣的關係，而不來試圖侵犯我國利益的時候，我們是始終都保持這個立場的。」（前揭書，頁七五〇）

蘇聯這個和平外交政策所倚賴的，就是「自己日益增長的經濟的、政治的和文化的實力。」（全上）蘇聯反對戰爭，却「不怕侵略者的恫嚇」，並且要「用雙倍的打擊，去回答那些試圖侵犯蘇聯國土安全的戰爭挑撥者底打擊。」（全上）斯大林既鮮地警告戰爭販子：「我們一方面始終實行着維護和平的政策，同時又極力加強了我們紅軍和我們紅海軍的作戰準備。」（同上，頁七四九）到今天，蘇聯原子科學的研究，也已迎頭趕上資本主義國家了。這才是蘇聯的力量——蘇聯保衛世界和平的無比的力量！

雖則說，蘇聯今天還是全世界獨一無二的社會主義國家，但它不再孤立了，它衝破了資本主義的包圍，它與衆多的新民主主義國家訂立了互助平等的聯盟（如今年一月間成立的「東歐經濟互助委員會」），甚至在世界範圍內也以它爲中心而團結成一條不可動搖的和平戰線。這些力量，加上蘇聯自身的力量，就足保衛世界和平而有餘。

在這些力量中，新民主主義經濟建設的突飛猛晉，更給世界和平奠定了一個新的保證。東歐各新民主國家正跨大步伐，邁向社會主義，它們朝前走一步，就無異在世界和平戰線上，多建立了一座防止侵略的堡壘！而中國人民解放戰爭的全面勝利，更將使世界兩大陣營——和平陣營與戰爭陣營——的力量對比，發生了新的變化：它將從兩大陣營勢均力敵的舊形勢，發展爲和平陣營取得相對優勢的新形勢。正因如此，我們才說：新中國的革命勝利，不僅結束了中國的國內戰爭，並且鞏固了世界和平陣營的力量！

總之，由於社會主義與新民主主義基本國策的革命性與和平性，由於社會主義與新民主主義經濟建設的優越性與飛躍性，它們已經成爲具體的力量，保證了世界和平的前途。不管美帝玩不玩原子之火，不管國際反動派會不會挑撥世界戰爭，但我們有着絕對的把握，可予打擊者以雙倍的打擊！在社會主義與新民主主義的保證之下，一切危害世界和平的企圖，都是經不起時代的考驗，而會變成「歷史的殘滓」的。

四、歷史必然會走向永久和平

我們不是空想主義者，不是人道主義者，不是樂觀主義者，也不是和平主義者。我們對世界和平前途認爲樂觀，並沒有一筆抹煞了世界戰爭危機的潛在。我們已經指出：戰爭的歷史根源，在於它的階級性與經濟性。因而，只要階級社會一天存在，只要經濟剝削一天沒有消滅，潛伏着的戰爭危機也就一天不會化爲烏有。我們之所以抱具信心，我們之所以這樣樂觀，基本上，因爲我們信仰歷史進化的眞理！歷史進化的規律是辯證的，它必然要從一個有階級、有剝削的人類社會，發展爲一個無階級、無剝削的人類社會。今天，蘇聯已是一個社會主義國家了，各個新民主國家快要從新民主主義邁向社會主義之路了，其他國家也必然要依循歷史進化的規律走着同樣的路子了，遲早總有一天，世界上將不再有階級社會與經濟剝削，到那天，世界戰爭不會再有了，全人類就眞正走上永久和平之路了。列寧曾這樣昭示我們：

「要使帝國主義戰爭不再成爲帝國主義的戰爭，並不是用吹牛家、空談家，或市儈庸人所提出來的一些甜蜜『口號』可以辦到的，而只是當進行帝國主義戰爭的以及與這種戰爭有無數經濟聯繫的那個階級實際上已被推倒，而眞正革命的階級已經而代之掌握政權的時候，纔可以辦到。否則，要想跳出帝國主義的戰爭，即無產階級要想跳出帝國主義的掠奪性的和平——是決不可能的。」（同前，頁五〇六）

所以，我們今天來追求與保衛世界和平，並不是宿命地做一個等待主義者，歷史的進化，雖則依循着一定的客觀的發展規律；然而，新社會的胎兒，是可能通過主觀的積極努力，把它催生出來的！我們所積懷的永久和平，並不是康德所幻想的理性主義的「無窮和平」(Perpetual Peace)，而是歷史眞理所規定下來的現實主義的「持久和平」(Lasting Peace)！因而，我們必須正視現實，擁抱現實，纔能把永久和平的崇高理想，早日化爲美麗燦爛的現實！

一九四九・四・廿四於香島。

國際拾零

倫敦展覽人頭骨 國際比賽小提琴

【路透社倫敦廿二日電】去年在東非洲維多利亞湖拉辛加島上所發現的二千萬年前第三世紀中新世時代的人猿頭骨，廿二日首次在倫敦自然歷史博物院公開展覽。

【美聯社阿姆斯特丹廿三日電】海牙市博物院音樂部發起的小提琴製造國際比賽將於六月間在海牙舉行。已接到自荷比、丹、瑞典、法、英、義、捷、加、美、南非、奧、瑞士及匈牙利等國報名參加的共三百人以上。有一百廿四名提琴製造家，其中六十二名是職業性的，六十二名是業餘的，已將他的作品送去。該項作品將由國際評判員評判。

【路透社愛丁堡廿二日電】已故的偵探小說福爾摩斯的作者柯南道爾的紀念牌廿二日在他的出生地愛丁堡蒂卡地區十一號揭幕。作者的侄的兒子柯南道爾代表柯氏家族說：我相信他一定知道這件事，而且覺得非常光榮與愉快。

【英國新聞處倫敦廿日電】英格蘭格林威特之格拉克索藥廠宣布，自一年前開始以大規模技術試驗盤尼西林治療牛乳房炎以來，茲已獲有重大進步。其法係使用新科卡因與盤尼西林之混合劑，在七十二小時內只需注射兩次，即可將牛乳房炎完全根治。如用尋常盤尼西林，則非注射四五次不可，用新科卡因與盤尼西林醫治牛乳房炎在獸醫上尚屬創舉。

此聰慧之小囝增加家庭之康樂

請自小即教兒童每日用愛白雅牙膏刷牙兩次，此種牙膏之殺菌質實可深入牙縫牙穴，既可清除垢穢，亦可杜絕傳染，更足以加強牙肉而防止牙齦間之傳染病。愛白雅牙膏氣味芬芳，長幼均愛用之，請每日以此牙膏刷牙兩次，并以此牙膏小許用指輕擦牙肉，則可保持牙齒光潔，牙肉強健。

愛白雅

（美國最風行之牙膏）

請用DD牌牙刷 名醫經一千多名美國牙醫試驗證明能清潔牙齒之每一部份

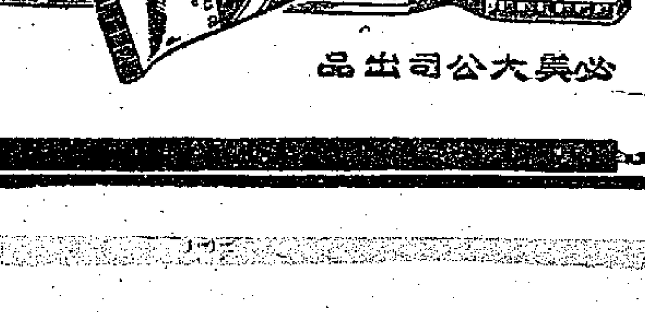

必美大公司出品

獨家代理 希路威洋行 香港公主行電話：三零零四零

聽到南京解放 僑胞多表興奮

港滬電話忙得不可開交 工人學生受到很大鼓舞

【本報訊】南京解放了。這大家屏息以待的消息，撼動了整個周末中的香港。大街小巷，茶樓酒館中，盡是興奮地傳播和談論南京解放的人們。不過有些人的心情卻是兩樣的，某黨港澳總支部昨天下午四時開會，試想：他們的主委聽過他的同志報告些甚麼呢？

×

天星小輪上有兩個商人模樣的搭客拿着一張號外討論着，他們的對話可以作爲昨天一般談話的「代表作」：

甲：「眞是快得厲害！」

乙：「當然，國民黨壞事做盡，還怎麼可以打下去？」

甲：「那麼，爲甚麼他們不簽字投降了？」

乙：「啊，你太看得起國民黨了。假使他們還有點頭腦的話，他們早就不應發動內戰了。——他們根本刮地皮刮昏了。」

×

由港拍到京滬的電報和打到上海長途電話這兩天都擠得不得了。南京的電報是由上海轉的，據電報局負責人說：昨天上午從南京拍出的電報，下午還收到。上海電話全日不停，全部都是「特快」的，每三分鐘需費四十二元。後來因爲「特快」也太多了，電話公司不再接受登記。此外，報館電話也整日不停。

×

解放軍威據石頭城，大小官兒都作鳥獸散了。這二港滬飛機均告客滿，主要都是些官太太和富商之流。其他大官都直飛廣州了，來了香港的（如昨天從上海來的凌鴻勛）也即日到廣州去。

×

現在的留港人士，以宋子文「領銜」，共有數十人。在這青山綠水的環境中，他們昨天度過了一個最黑暗的週末。相反的，因爲這個勝利來得太快了，工人學生都受到很大的鼓舞。據說香港若要限制移民，一個工人說：「哼，內地唔打仗，生活又安定，鬼先至住響香港！」

當局一再勸止 學聯會組織不成

籌備委員會議昨天臨時停開

【本報訊】港九一部分學校學生發起組織學聯會的事，因爲當局不准予，已成獨覺之局。原定昨天舉行的籌委會議，也臨時停止舉行。

籌組學聯會的學生，大部分是英文書院的，最初發起時，有隸屬五家不同學校的學生參加。他們曾經開過兩次小組會，也已擬準備向當局進行立案的時候，政治部和華民司都會找他們談話，認爲在未登記註冊與內部組織未健全時，能夠不成立更好。昨天他們想舉行籌委會議，也不被允許。

據其中一個籌委對記者說：他們籌組學聯的目的僅在聯誼與切磋學問，絕不涉及政治。但當局勸他們還是多讀點書好，不要成立什麼會。

貨倉生意好做 均益賺了大錢

去年淨利達百餘萬元 比前年幾乎多了一半

【本報訊】均益貨倉有限公司昨天中午在香港大酒店舉行第四十七次股東年會，由該公司董事長朱恩光主席，檢討全年營業狀況和提出損益報告。

朱恩說：「這個公司創立於一八九八年，到現在恰好過了半個世紀；去年盈利，除去折舊費和經常開支外，達到一百十九萬零三百九十二元零三分的新紀錄，比較前年盈利只有八十八萬六千九百五十一元七角六分。股東應該對這種結果感到滿意。

「去年利潤顯示爲發行資本的百分四十七的報酬，但實現在每一塊錢的購買力跟一八九八年時並不相同，董事局的粗略估計，依照時下的資產價值，報酬約爲百分之七左右。

「去年利潤的增加，並不歸於取費的訂高，而是公司曾經良好的經營，和修復被敵人毀壞的第五號到第十四號倉庫，第十九號和第廿號倉庫，有過臨時的擴展。

「使人感到滿意的是去年商人主顧增加，百分六十四，由這方面的收入佔到總貿易收入總數的百分七十，但一九四一年只佔百分四十七，這種結果，象徵公司和本港商業恢復健全。

「去年總收入增加百分三十九，費用增加百分三十五，運用成本裏面每一塊錢的收入略有減低，但是在這個成本源增時期，無論如何也應該認爲滿意的了。

「前年董事局曾經決議，停止購買建築物的風災保險，因此設立了十萬元的準備金，去年有過一次小的損害，善後費用達二千九百八十四元三角三分，這款項加上今年撥供的一萬元，颱風準備金已達十一萬元。

「因爲香港仔房產的損失，撥出一萬二千五百四十元一角五分作爲善後準備金，其實是必需的，這項產業在許多年前由抵押得來，到一九四一年時已經修理完整；光復後又再加必要的修繕，不幸去年七月這座建築物因爲地基低陷被指爲危樓，必須拆除；但是樓內住客，不肯遷出，經過九個月的爭延之後，根據公共衛生法案的封閉命令早經發出，本月廿七號便須執行，盼望當局能夠勸服住客遷出，以免發生不幸。

「董事局曾經當將本公司票額五元的十萬股股票交換聯益貨倉有限公司票額十元的廿二萬股股票，只須本公司持有聯益貨倉有限公司二萬五千股的股票，本公司即可被任爲總經理和代理人，而且有權推舉三個董事。

「由資產負債表可以看出公司財政地位的穩固，固定資產已經增加六十五萬元，投資和流動資產增加一百七十四萬元，總共增加二百三十九萬元；而流動負債和準備金額只增加三十萬元。

「去年提案中的碼頭設計，現在已經逐漸進行，善後和法律上的問題，不久也可積極進行解決。」

朱恩最後提及去年永安倉火災，他說該公司兩個華籍職員和廿四個華籍職員的近親，都在這次大火喪生，公司對這些罹難者家屬曾經協助，並寄予同情。

非法罷工閉廠法 廿七日提請三讀

【本報訊】立法局定廿七日舉行會議，商討下列各議案：

㈠華民政務司提請二三讀「改訂更練隊有關法律案」。

㈡律政司提請二三讀「禁止非法罷工閉廠法案」。

㈢律政司提請二三讀「一九二一年印花稅法修改案」。

㈣非官守議員閱度爾提請一讀「修改一九二一年施關何信託公司法案」。

㈤非官守議員廖阿利孖打提請二三讀「中華巴尼爾教會香港分會爲法人團體案」。

㈥廖氏提請二三讀「麥祖北角碼頭公司訂立附則案」。

港工展代表即抵英 倫敦華僑準備歡迎

【本報訊】據倫敦來電：中國人士正在準備歡迎香港參加英國工展代表。本週內，倫敦中華商會舉行特別會議，商討如何使香港代表可以會見在英國的中國人，和對香港有興趣的英國人士，同時也商討如何可以使香港代表得到休息遊覽的機會。

代表團將以倫敦「好世界」俱樂部爲中心，和留英中國工商界會見；「好世界」俱樂部原爲留英中國人士社交中心，改今名後已成爲中英商業人士會見之處。

大部分代表在倫敦期間將住在雲石坊英政府招待所中。

美在南洋生意差不多已完了

一個美國商人的看法

【本報訊】製造「銀河朱古力」的美國馬士糖果廠遠東總經理居士廉昨日過港，據他說，印尼、馬來亞、暹羅和越南的美國商業差不多已完了。

提到香港，他說這裏的商業較活潑，這裏的美國商人也較上述各地的美國商人生意好。

上述各地，由於貿易統制，貿易幾乎已不可能。美國貨物即使運到香港再轉新加坡也不可以。

據他說，香港所製朱古力糖在新加坡銷路很好。

港九童軍會操 昨天下午舉行

參加者有千多人 由港督頒發獎品

【本報訊】港九童軍每年一度的聖佐治日會操，昨天下午三時一刻在兵頭花園舉行。在典禮中，港督葛量洪爵士親自把一個英勇十字章頒給香港區區長余子洲，因爲他在去年皇仁書院木屋大火的時候，衝入火海，救出一個暈倒的老婦和一個小孩子。

昨天參加會操的中西童軍有一千五百多人，包括了港九童軍七十五個單位。他們排列整齊，在燦爛的午陽中站立了半個鐘頭。場的中央豎列着中英國旗，兩場側的有社會局長麥道輒，華人代表周埈年、羅文錦、蔣法賢等多人。港督葛量洪是童子軍總領袖，他戴着草帽和黑眼鏡，依時蒞場。由鴨巴甸孤兒院樂隊擔任奏樂。

會操的儀式有：㈠升起中英國旗；㈡宣讀中英文童軍守則；㈢該會會長羅士致詞；㈣港督頒獎；㈤港督致詞；㈥總監侯列華會督致詞。

港督所頒獎品有四：㈠頒英勇十字章給余子洲。㈡頒威爾士太子錦標給九龍童軍十七旅（喇沙書院），因爲該旅獲得露營比賽和技術比賽冠軍，晉爲港督旅，保持錦標一年。㈢頒露營比賽冠軍獎給香港童軍十三旅。㈣頒技術比賽冠軍獎給九龍童軍二十五旅和四十旅。

港督在致詞中向全體童軍道賀。他說：頒獎給余子洲，是因爲他勇敢助人。其他的童軍都會有過同樣勇敢的表現，雖然沒有勳章，也獲得同樣的光榮。在去年本港多次火災中，最大一次的永安倉火災，童軍都有很好服務表現。此外，童軍協助維持秩序，也有良好的成績。港督說：童軍的基本信條是助人；但僅是信仰是不夠的，必須要具備實行的能力，這便是童軍需要接受訓練的原因；比方說一個不會游泳的人跌落海中，要去救他，一定要具備善泳的才能纔可赴救。最後港督說：在去年，童軍工作表現得好，因爲訓練很好。他是童軍總領袖，也覺得榮幸。希望童軍們更繼續努力。

港督頒獎給余子洲

安不思危 水客闖禍

廣九車中伸足窗外 沙田橋畔碰斷足踝

【本報訊】水客饒長任，廿歲。昨天他從石龍乘中午快車來港，沿途伸足車外，意頗自得。但到沙田橋附近時，他的腳被路旁鐵木碰着，幾乎斷折。到尖沙咀後，就被送入九龍醫院醫治。因傷勢頗重，有性命之虞。

澳紐軍團紀念日 英人將舉行儀式

【本報訊】今天是澳洲紐西蘭軍團紀念日，本港英人定今天上午十時在歐戰紀念碑前舉行儀式。這個日子是第一次大戰中澳紐軍團在巴爾幹登陸的作戰紀念日。

麥唐納抵港

準備逗留五天即返星洲 即與港督討論當前局勢

【本報訊】英東南亞高級專員麥唐納偕夫人昨天下午四時零八分乘英皇家空軍飛機抵港，港督副官威爾遜到場迎迓。麥氏此行是非正式的拜訪港督，準備在港逗留五天，與當局討論當前局勢。廿九日即返星洲。

廣播 香港廣播電台

日 十二時，印度節目。十二時卅分，天氣報告。十二時卅一分，特備中樂節目，由陳日滋任，何臣柏和，穀唱「粉粧樓」之「寒支瓊瑪爪山過友」。一時廿分，國語新聞。一時四十分，粵語新聞。一時五十分，潮州語新聞。二時，休息。

夜 六時，國語新聞。六時十五分，潮州語新聞。六時卅分，京曲唱片：㈠落馬湖（二段），㈡田單救主（二段），（譚鑫培、金少山合唱）。六時四十五分，普通教育，辛瑞芳擔任。七時十五分，故事演講「三國誌」，梁慈航擔任。八時，轉播倫敦粵語新聞。八時十五分，明日節目預告。八時廿分，轉播劇節目「馬上結婚」，由中原劇藝社擔任，馬孟平領導，馬濟劇務，林璣編演，老徐效果，蘇茵、李門、林璣、叔孟、侯娛、老徐合演。九時零五分，特別粵曲唱片節目。九時五十五分，粵曲唱片節目。十一時，天氣報告。（完）

車站種痘費時多 九龍商會請改善

【新亞社】本港衛生局，以天花症流行時期，爲維護市民公共衛生，故派員在尖沙咀車站執行種痘及施種洋痘，發給種痘紙，凡無痘紙者，不予放行。以致旅客頗擠逼，排列爭後，秩序紛亂，有者恆在數十分鐘方得離站，故均感不便。九龍華商會昨爲此致函本港衛生局，請予改善。並建議：㈠當局爲便利市民普遍施種洋痘，設有種痘分站，但不負發給痘紙責任；市民種痘歸鄉後返港，又須再種；即在火車總站接種之後，返港時亦須再種，如再旅行他處，重複接種，不勝麻煩，似宜改善。故應由市民接種洋痘之後，即由分站隨即發給痘紙。㈡爲便利旅客及普遍施種洋痘，當局似宜在廣九火車自省開抵深圳車站時，即派員上車檢驗痘紙及施行補痘。

「第三打擊」昨在國泰試映

【新亞社】安達公司代理之孫聯飛巨片「第三打擊」，昨在國泰戲院試映，東遊文化界人士參觀，博得一般好評。此片定五月八日在國泰戲院正式公映。

誘騙湘女賣淫 林記判獄卅月

受害人供述被騙經過 法官罵被告卑污無恥

【新亞社】無業男子林記，被控誘騙三湘女來港賣淫，賺錢供給生活罪名五項，昨午在中央裁判署巫司提審訊。被告男子矢口否認各罪，但被害人湘女等指證確鑿，五項罪名均宣告成立，每項入獄六個月，相繼執行，合計三十個月。法官判案時，謂該被告男子在各種罪案中可算爲最卑污之犯法者，因三湘女飄零異鄉，言語不通，人地生疏；而被告乘機誘三婦人操神女生涯。法官對於三受害湘女之處置，着由華民署社會福利局設法遣返原籍，離港前則暫由保良局管養。

被告男子林記，四十二歲，新會人，報稱暫寓油蔴地廟街二樓。被控罪名五項：（一）本月九日參加將三名婦女誘騙來香港爲賣淫用途；（二）本月九日在對海廟街七號二樓，並於本月十一、十二及十三日在西區內保管該三婦人，伊等係被誘騙來港者；（三）本月九日至十日，在對海廟街七號二樓；並於本月十一、十二及十三日在本港西區內保管該三婦人，意圖將伊等出租，或用其他方法使其賣淫；（四）本月九日及十日內，在對海廟街七號二樓，及本港西區，參加將三湘女出租賣淫；（五）藉三湘女賣淫所獲之利潤維持全部或部份生活。受害之三婦女爲（一）李明愛，廿一歲；（二）陳東秀，二十二歲；（三）李沸仙，十七歲，均爲湖南省人。

第一九七四號警員鄭強供述拘被告經過，李明愛及陳東秀，昨供述遭被告誘騙來港情節，兩女均稱被告曾分夕誘伊等到旅店與一男子共宿一夕；李明愛謂當晚適月信來潮，故未被汚；陳東秀亦稱與客同宿一夕，但並未發生肉體關係；兩女均稱，度宿之後，並無收到酬報。

湘女等謂伊等之行李及貨物一批，現尚寄存於被告之家中（在廣州）。被告辯詞中，有謂湘女等因欲來港「搵頭主」，故帶伊等來港，伊等來港均出於自願，並非誘騙。三湘女曾在德欠下澳代墊支之旅店房租，約折合港幣十二元，日前擬向伊等追償。

在中國塡滿荷包 戰販陳納德返美

生意範圍愈來愈小 再回華時想去台灣

【本報訊】前天來港的陳納德，昨晨已偕妻陳香梅乘菲律賓航空公司飛機返美去了。亦商亦軍的陳納德携帶大隊行李甚多。聽說他因空運大隊在華活動範圍已日漸縮小，西北的羊毛經營也不會如意，故將來返華，打算到台灣去另尋出路。

女住客臨老多情 二房東深表不滿

吵鬧一番後纏到警署去

【大衆社】九龍深水埔荔枝角道一零×號二樓於昨夕十時許，發生一宗住客與二房東爭吵事，帶有桃色糾紛，卒致扭上警署投訴。據聞該樓住客婦人吳氏，四十二歲，於去年底攜同其女關某珍遷居該處，當時只係彼母女兩人，幾其女與某小輪之伙伕歐某爲婚，而吳氏不甘寂寞，乃結識男子黃某返樓同居，該樓包租人馮某對此乃大表不滿，但以其爲屬於私人行動，故亦不予理會。惟最近黃某又另結識一少女，對吳已較冷淡，醞起交涉，黃某遂檢回其衣物自行離去，吳於是更感抑鬱，自覺孤零，乃邀其女婿還來同居，因此不知如何，岳母女婿之間，又發生曖昧。二房東馮某自是忍無可忍，即向吳干涉，謂初時該房只租與其母女兩人居住，乃竟任意招攬外人同居，弄出諸多事端，請其遷出，因此雙方嗌吵理論，吳竟謂馮爲迫遷，乃扭往深水埔警署投訴，當値警幹以上述理由不能成案，乃勸雙方前往華民及租務法庭調解。

都市小悲劇

子死不報 自行移葬

【新亞社】男子劉耀，昨在中央裁判署司庭審訊，被控未向生死註冊署領取執照，將一個男子之屍體移置，被判罰款五十元或入獄一個月。[illegible]

今日天氣

晴和不定向風，大部西或西北。晴或晴朗，晨有輕霧，漸轉暖。

讀者之聲

大公報華商報文匯報讀友保衛世界和平簽名

野草、秋香、勁風、秋雀、田野、春園、浪潮、春燕、俊明、靜野、讀存、沛希、毛毛、祖樂、蘇香、徐鉅、馬瑋、林傑、鄧滋、陳紹霖、張中、林子郡、黃璵、徐楷霖、徐羲、陳拾、黎淋、陳少霖、陳兆君、葉瑞棠、鄺霖、張健、陳子鵬、謝炳、駱煥卿、李麗英、張燕山、謝少鋒、吳錦泉、伍維德、梁祥、李泉、謝同威、謝力弱、馮綿堅、劉敦平、劉希和、鄧崇仁、何寧鑫、何英富、何英奇、何澄榮、梁啓祥、伍紹平、梁百齡、黃達君、謝詠遊、黃漢宗、黃金年、尹月明、梁慧貞、劉志強、尹鏞、林泉、謝志洪、梁爲允、謝少斌、陳保仔、陳志文、張志劍、謝貴泉、吳實超、吳榮光、吳健超、黃炳森、湯少顏、黃偉錚、謝少敏、何楠、葉文徽、葉炳明、李俊明、鄭頌平、甯頌明、劉彥虹、許漢、蔡麥煉、蔡明、李福平、李福氏、蔡少雲、譚灼潮、譚六科、容毓恩、梁榮年、廖慶、

余競明、鄭路、劉銘華、謝蓮、梁春、崔勝、溫新、甘棠來、張兒、莫松年、羅卓庭、曾俠民、鄒星、廖瑛、譚卓芬、梁振邦、陳淅、梁錦鏗、袁坡、謝賢、海、張德、潘銘、林傑、林昭、吳松、吟松、南山月、楊榮生、何巨、少庭、劉平、袁廣光、陳文蘭、梁榮明、林北榮、梁滿、許根、嚎、張海、重民、尹永爲、蕭萬里、尹維鈺、吳秋、明小帆、葉茂虎、陳秋金、李慕昭、劉宗球、劉佔時、鄭達美、李子青、李敦善、鄺劍、王秀乾、王建霖、王明德、陳錦昌、林子鳳、王孝忠、劉焯蓮、陳少麗、趙肖冰、劉雲、徐炬錫、韓晉賢、賴志英、周照言、謝惠芳、李素雲、余秀霞、吳月桂、黃榮英、葉熾培、黃文偉、盛瑞漢、吳仲明、余田綠、伍世萍、張凡幹、趙復、陳小沛、邢劍輝、余樂生、李松、陳松波、陳玉屛、鄧英華、鄧裕華、王孝元、王孝晃、黃老德、黃詒明、朱錦添、莫鴻坤、張少鴻、黃培基、黃鶴飛、胡官皇、陳仕耿、劉桂興、張寶星、陳志光、黃毅風、鍾錦洽、黃瑞師、伍雄、張滿、胡培、羅漢、鄭國權、陳偉賢、鄧池、陳柏林、伍球、佛族洪、李伯炎、朱維明、林洽、李金鄉、劉瑛、鍾彩、劉燕紅、劉松、黃鎭遠、張子信、俞勝、鄒蔡、黃發文、黃德、黃榜、黃河、何浪、羅佩瓊、林苗、關洪、彭平沙、張興才、彭大年、昭節、彭拱、彭徵滌、彭浩元、潘賢平、黃才、蘇民、李力、鄭滄、區靜、孫伯、莫天、賴玲、張明、彭亮、李榮光、陳瑞強、陳半非、汀驚益、江志城、張蓮生、鍾聯昌、狄朗、羅賢、王非中、鄧燦、侯晃祖、李敏云、張扶、趙新福、陳晉海、李克波、溫意、黃伯有、黃水蓮、彭球、彭書、劉保、黃堅決、李志光、邱光平、周棠、潘澄泉、敖志成、蔡金玲、陳翹餘、彭遜南、彭耀良、白宣、馮官養、彭健才、陳彭、溫容牛、侯顯風、李儉岳、黃潤華、鍾年、鍾生、陳發、陳英發、陳丁嬌、陳霭帶、陳廣才、陳更新、黃蕾如、丁廣明、陳文波、陳房來、陳華發、陳秀生、陳松石、陳與、陳鴻、王官福、王官興、

王覲容、王賣華、王覲有、王覲右、王伯林、王槐恩、王國才、王平、王林、溫乙興、張有、李求興、金鳳、陳同、黃彬、文、陳培英、溫財、蕭偉光、張遠明、李嘉門、莊起來、李福和、羅作成、劉其章、郭華、潘仲、黃碧連、梅牛、陳漢、周錦瑩、羅日娟、梁明、余筱光、呂偉、余志生、余福石、陳瑾民、黃教祥、伍嘉昂、義一青、義常春、伍火戈、楊胡、張禱、陸達生、馮遠廣、王耐成、甘秀華、胡錦坤、張柏絳、曾正、張鹿、張立午、區文甚、林麗芬、何嘉初、劉偉斌、譚志雷、余根、何榮迪、梁國、葉志、麥霞、鍾楚卿、陳永運、陳森、劉偉西、游萍智、麥周甦、溫仲琪、京鍵、葉固深、翁友德、陳昌平、鍾啓賢、杜棠儀、吳韻潔、薛永琪、周傑、東中生、吳鴻風、許添光、黃威暢、譚聖福、馬震鏵、殷敏廷、南賢鈞、丁恩貽、關希武、林凱祥、王修和、陳明、余根、鄭敏荃、楊明、恕樂芬、林予、郁又、羅正、唯民、徐洸塵、

林顗、謝虹、胡振表、全章才、林正冰、潘洪、章平、施明新、鍾容、方志強、伍新、冼慎餘、黃汝成、黃文森、黃杏、鄒貴全、鄭德雲、鄭志強、鄺成玉、黎與森、林錦明、黎淑英、梁玉霖、林錦計、吳福炎、袁良、黎華、譚雪芬、謝華、謝丁壽、何炳、李香、李啓興、吳旺盛、林玉海、林錦容、譚姝、郭發榮、林女容、陸風英、陳美歡、林祖鍵、黃雲春、沈玉瓊、劉志超、余子林、曾國全、謝更壽、李旺、關九、張錦瑞、鄺淑蘭、歐錦、李松、楊泰、朱惠明、王明、鄧維新、張應生、李海亮、易鴻輝、李福歡、李福就、曾爵德、蔡志雄、李松柏、李偉祥、陳國柱、許博智、黃恩、丘明、許祖發、許鴻民、譚文、陳硯文、陳錦芬、陳錦文、莊一彪、甘耀英、甘偉建、賈美、甘振光、吳沛、周寶、趙耀、湯鏡泉、湯照輝、何炳鴻、何鈞、朱丹、雷鑼、文若、林中標、霍萍、吉茄、林言凡、楊南、鄧仁堪、孫炳旭、盧耀祥、孫炳迺、廖光乃、袁耀、胡洪、張松、張淦、蘆根、何宗生、伍政、何平、胡錦照、胡洪亮、鄧作珍、楊志、王永發、李兆倫、潘輝、陳光、陳福、麥旺、蘇烱文、梁瀚、黃志文、鄭淸華、石榮、李深、林復生、林志培、李培、許明、朱有、譚鼎石、譚佐、譚國劍、譚淸權、譚雅、陳金玉、陳翠芳、譚貞、譚炎新、譚正蓮、譚錦、老丙、曾蕊、梁婉玲、黎漢偉、張德錦、蔡日出、林山青、田夫之、蔡錦、葉柏榮、馮彼得、徐宏、陳淸、李旅、朱松、莊田、李志坤、李坤志、魯靜儀、李顯強、溫勵章、林鐵鈞、馮吉勁、梁瓊珩、高頌、梁瓊琪、臧渾民、顧子華、韓安、伍兆、區于秋、楊成漢、區伯、區S、區榮柏、楊坤鑾、胡滿芬、胡錫雄、胡健、胡麗芳、金理華、張壁瑀、黃德彰、黃華芳、麥麗芳、鄧漢華、何榮輝、

黃玉生、陳蘭、譚國雄、余鳳文、余鳳娥、楊平、余美、鍾麗云、朱休、徐燦貞、陳杏秀、趙志森、陳鳳賢、徐子彬、伍玉瓊、趙一文、余美仙、陳玉清、余美、吳良笑、吳千蓮、趙壽齡、余昌、陳瓊有、鄭成南、莫秀蓮、吳留錫、林韓、楊德相、黎文忠、張少麗、楊深、關瑞明、張少芳、林玉蓮、黃富貴、林永紹、譚秀瓊、林中、關弓、侯貴銘、梁明、孫香寶、盧沉珍、盧殿、孫重明、鮑紹文、張道存、源漢華、盧少運、劉榮耀、黃湛、何感華、馮澤基、鄒顯、施伯程、周弓、周獻佐、林平、宋顯廷、周永亮、楊忠陵、梁詠賢、梁鑑美、李裕恆、關秋笙、徐堯炳、陳許錦、陳俠良、鍾子仕、宋鑑堯、劉佩芳、陳灼魂、林石初、曾飲、馮忠駒、胡維德、譚相堅、鍾華、陳雄輝、李明、陳整進、張秉治、陳華秋、梁秀瓊、區志立、梁金麟、陳燕楊、吳錦堯、李國傑、黎國強、陸地雷、黃奇、辛軍、李賢、呂一中、黎啓智、黃強、阮成光、梁友坤、陳百均、何其方、何舒道、何爆紅、許孝、高秀珍、陳君、邱岳慶、葉炳、黃樹根、梁偉超、比海法、胡偉明、陳炳錫、吳君儉、余鏡全、蔡炳喜、黃帶明、何炎林、錢金、黃艷梅、梁美玉、莫鑑流、盧綬明、莫鑑錦、莫媽女、李四帝、梁寅、劉積槐、譚其鄰、胡文右、陳偉明、劉錦鋤、古祥、張雨、黃力、李志強、張鎮光、古茂、鄧忠、鄧霖、鄧堂、郭生、古有利、葉和、黃錦勝、葉春華、葉生、李偉青、李振坤、江生、王財、麥忠洪、殷海波、劉卜強、劉邦、孫眞光、孫翰蒂、冼創成、曾權權、孫樹華、孫潤琴、孫寶嬌、孫俊玲、孫秀萍、孫瑞娥、孫小狗、羅珍珍、李顯佳、岑祥、陳永福、黃鳳勝、區四瓊、胡惠珍、鄧民安、胡昌明、張瑪珍、梁紋、梁嵐、張蘇燕、胡銘、姜全、陳鴻海、葉榮、黃鏡明、梁沛根、林平、

譚炳新、楊華堅、陳華、譚信亮、彭麗清、唐文標、吳鏡海、鄧世文、陳韶、曾芳、葛文芳、彭展兒、葛登文、葛瑞芳、甘文劍、陳柏堅、文援弃、文茄陵、陳恩秋、文德、文明、敏和、吳裕生、田志中、林璋、張昌樑、林中、林仲修、潘敬初、劉定濠、何華棠、葉高、李玉珍、葉振美、袁發、劉容良、羅洪偉、陳燊、羅揚振、陳麗華、戴遠華、馮繼昌、駱叔、何技、布志堅、鄭鳳聲、鄭瑞日、謝美蘭、譚麗娟、陳趙祖、陳志輝、黃林、鮑錦恩、鮑志揚、陳老基、李甫英、李國基、羅振州、林坤儀、林鳳鳴、劉昌、張石、徐茂芳、余鏡泉、簡建光、羅光、劉保能、馬偉家、徐龍、羅雄、吳廣、馮翰強、柯德中、林世湖、林克源、蔡德、江信、江海潮、麥善齊、霍京浩、呂立、吳定、張治平、呂承仲、賴德、羅偉堯、陳漢文、曾達明、張雪貞、顧和貴、鍾震波、楊佩珍、馮和賢、劉球、郭佐成、王雲、鄧棠、蔡金津、林少珍、許卜信、蔡昭德、梁月英、吳錦才、陳曉蓮、鄧馮滿、陳忠文、陳彼華、鄧東兒、陳駿、周務仁、梁蔭培、黎風仔、楊秀英、陳春帆、李鳳樂、李碧芳、鍾秀寶、陳准中、楊中原、何光明、何穎宴、張志平、鄺璵超、馮健華、梁健明、楊倩棠、王國恩、周淑綏、陳醒、賀龍光、張競明、葉生、何世光、李漢斌、高倡雄、盧洪森、陳社順、陳文光、彭劍飛、趙烈、許和生、劉華昌、關逸銘、莫民新、區榮、李榮、彭雲、李止生、黃伯忠、麥錦成、鄭明、梁廷華、余兆章、張嘉齡、黃玉嬋、馬惠貞、黃錦輝、梁志深、仇勉勤、李瑞生、李永、區波、陳嘉池、陳勁、鄧惠珍、謝泉、何泳運、李洪、曾錫楣、耕雲、陶女、黃惠瓊、黃鳳娟、李志揚、曾錦輝、楊德昌、雷仲貞、王雲夫、陳少霞、馮慧文、梁麗容、鄧錦雷、謝麗英、黃鳳珍、吳玉芝、梁振洪、馬麗娟、李佩華、王賢、

蔡惠芬、麥富珍、馮霈珍、劉惠娟、楊碧卿、區錦枝、江啓祥、葉志娟、李伯賢、馬幗當、麥兆林、何汝洪、陳勁材、林成、柳欽明、區秋嬋、郭兆洪、孔瑞流、簡耀、李見新、馮玉瓊、容燕、陳莉英、黃習炯、施炳殿、李光華、黃如福、陳潤運、文潤良、龍炳森、劉三、劉瓊、梁月、鄭昌、林玉給、何文敦、劉喬貞、譚綺文、陳資珍、陳順貞、馮錦書、楊碧芳、劉敬、劉良鳳、麥大建、何六、莫葵、歐榮發、鄺拔、楊幹、羅揚保、鄧律、陳子明、馮大文、麥永郁、麥小荷、劉穎仔、陳二姐、陳凡仙、羅亮任、王清明、許子儀、王發生、方慶文、鍾銀玫、陳智眞、潘毅行、張華、許文潮、何林、伍源軍、馮玉樹、吳月如、胡姿忠、羅亮聲、譚細柄、林松柏、謝瑞年、仇雁紅、丘華泰、譚保文、謝恩鍠、馮鴻翹、曾國輝、楊小弟、姜永毅、趙文輝、陳耀芳、蔣振、黃關杰、陳輝召、張明、曾正樞、吳林、黎子音、劉世英、宋良志、林桂宏、林傲光、東貴亮、麥炳明、飛鵝、谷鋼、谷耀山、車玉書、曾翔飛、范國、凌東生、凌鳳生、凌研生、凌港生、鄧惠昌、楊月昌、何文敦、楊慧芳、林貞樂、葉堯貞、譚綺文、陳寶玲、陳德珍、溫永烈、鄭讓良、鍾少榮、丘淑貞、陸兆華、羅哲明、宋德廷、欒豪宏、何鉅亮、梁守鉻、劉華、潘能、楊城斌、施耀明、歐陽彬、張永明、文榮銘、陳陶、陳維鑫、陳新、陳錦昌、洪步香、羅立遜、陳家裴、陳少強、曹傑華、林錢、馮白參、陳國扶、黃北球、郭蘇、郭森、陳伯芳、陳宏光、陳永林、孫小玉、陳瑞材、陳見、梁瓊環、梁中青（共發表一四七〇九人）

代郵

黎適臣先生：姜先生現住般含道精神病院，每星期日、星期三下午二至四時爲探問時間。——編者

新建高尚公寓出租

坐落銅鑼灣附近北平道新寧道四層大公寓每層三房（有壁櫥）二廳二浴室電燈煤氣裝置均齊全部鋼骨水泥柚木地板底層汽車房現已完工即可遷入

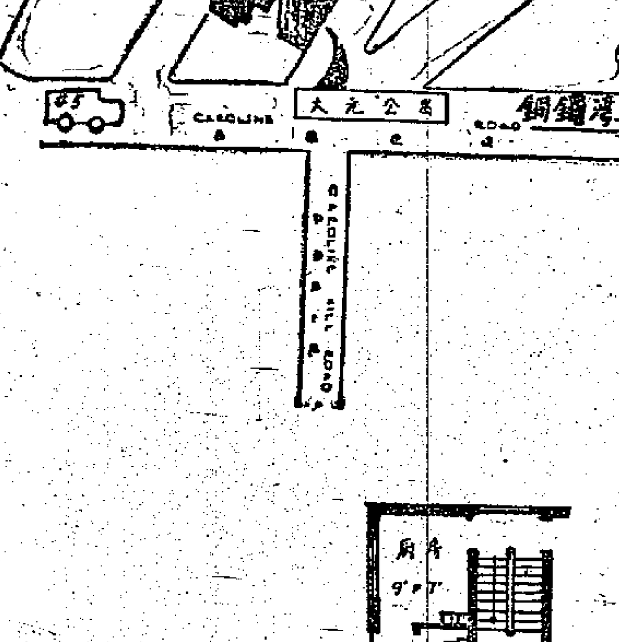

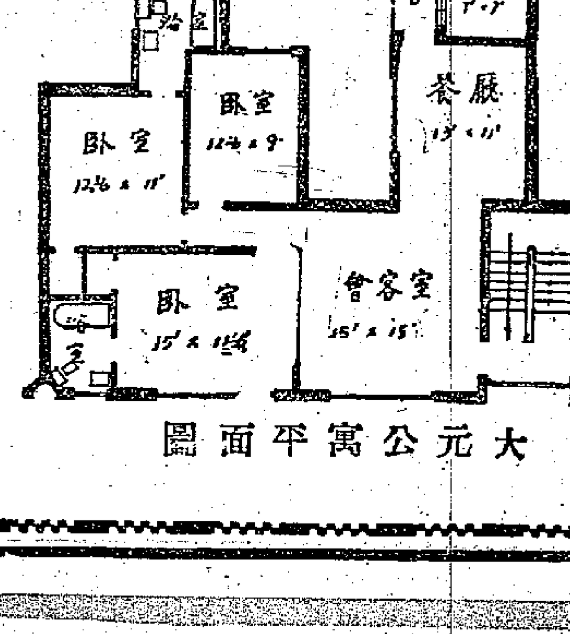

大元公寓平面圖

另有英皇道緬甸臣道青山道各處房屋廉租

（星期日照常辦公）

香港大元置業公司知租

皇后道華人行七〇八A室

經濟新聞

滬穗齊聲報高 飾金早淡午後挺昇 美匯美鈔跟勢反覆上漲 貢紙現貨渴市漲風頗厲

【本報訊】昨日金融市情波動極大，工業用之K金早盤破關上漲，午後更迭創高峯，整市漲幅達一四·二五之大。美匯、美鈔漲勢反覆，西貢紙現貨渴市亦趨高昇。工業用之K金早盤做開後，初嘗前風，人心頹淡，散家多跟風做空，盤價最低跌落，旋因多頭收緊現金，銀出加息三仙，買風突轉振作，隨以解放軍攻勢如破竹，南京宣告解放！華南局勢驟呈緊張，穗、滬金狂昇，刺激此間市勢轉起，加以前市所傳港府將開放K金進出口之說，已告消歇，致場上買風大熾，盤價直昇高入。午後場外交投更盛，市勢迭漲，最高較早盤再漲三點，尾市略轉回殺，比對低縮。整市波幅計一四·二五，加息三仙，場內交收二五七兩。

美滙，美鈔市勢挺昇，美滙開盤五四六·五，初略報淡，最低成至五四五·五，隨因金價騰漲刺激，金商買氣極殷，市勢反挺，午後卒創五六〇高價，收盤五五五。美鈔百元頭初成五七九，一度縮至五七八，最高收盤漲至五九二。普旗初成五六九最低，收盤五五六最高。金單大額初成五五〇最低，收盤五五六最高。小額成五五〇。美滙美鈔之所以急漲，主要係K金狂昇所刺激，與華南解放形勢的迫近，一般人深恐港幣將大量回流，故對美金一致做好。

西貢紙開盤一、〇三〇最低，隨因現貨緊俏，加息拾至二元一毛，人心益為利買，潮幫大戶多乘機猛吸，最高漲至一、〇五五，收盤回至一、〇四二·五。加息二元一，無貨交收。午後現貨漲勢益銳，由一、〇五〇漲至一、〇六〇。整市比對上漲三〇點。

倫敦人士相信 金價不致提高

【路透社倫敦廿二日電】南非財政部長亞羅加氏，現正展開黃金價格應予提高的論戰，但此間人士相信，在短期內，黃金價格將不會超過目前之官價。泰晤士報今日論述：謂雖然事實上，亞羅加氏在其論戰中，有許多同盟，但以目前看來，此一論戰距離勝利甚遠，美國之拒絕將黃金價格提高，為防範其本身利益，因事實上美國認為此舉，將引起其國內通貨膨脹。國際貨幣基金會執行總裁吉地氏之前往南非訪問，引起此間人士之特別注意。若干著名之金銀集團，希望及相信亞羅加氏及吉地氏對南非黃金向國際市場售價，能商出一個滿意結果。

內滙呈反常狀態 申電汕滙和現鈔均回昂 廈滙後市猛瀉一倍以上

【本報訊】解放軍渡江不過四十八小時，南京即宣告解放，大小官員有如鷄飛狗走，上海也跟着大混亂。但昨日各地內滙反而回升，如申滙晚盤回至七·一，汕滙回至一一·五，現鈔回至一一·五，獨廈滙午後下瀉。

昨天申滙開市按盤不過五寸，買賣奇疏，各僑滙莊均已停止申匯買賣。惟十時以後，本港某些行號因節日前曾賣出申滙者，上海無法交款，迫得再在市面購入一部份以填數，沽家乘勢換高，首盤成五·七，收市達七·一。這種畸形現象，不足為正價。全日成交不過三十億左右，不及往日十分之一。原因是上海形勢危急之時，已無人要金圓券，金鈔外滙及物價都飛漲，且都無法搶購，因而現鈔都遲到較安全的都市去搶購物資去了，致上海市面頭寸奇缺，日息達五十元（每百），故本港申滙回升。但上海黃金仍大漲，昨天港幣達十三萬五千。

汕滙因僑脊拒收金圓券後，昨日僑滙莊交易幾乎停頓。只有少數急需調頭寸至汕頭方面者略有購入。而汕頭頭寸奇缺，息價亦達五百元（每千），滙價回升，交大鈔者開市一一，一度跌至一一寸最低，收市一一·五最高。交小鈔者開市七元，最低六·五，收市一〇最高。

廈門情形恰好相反，往日都是晚盤高於早盤，昨日晚盤卻大瀉。因為南京解放之後，一部份大小官員湧到廈門來，同時廈門黃金外幣較上海貴廉三倍以上，都帶現鈔來搶購，連「中央」銀行也參加搶購，廈門美鈔昨日已漲達二十萬，上漲三分之一，市面頭寸泡濫，故午後本港廈滙大崩，開市三五最高，收市僅得一六·五，一日間跌一倍以上。

上海經濟概觀（下）

充一

眼花撩亂看「券」「票」

「關元」之後有「稅元」，「稅元」之後更有人提議發薪水用的「俸元」，上述三「元」，兩個已經實行，一個僅是提議。實行結果如何，不得而知，據說實行關元後的首月關稅，確較前增加了十三倍。不論怎樣，上述比率還及不上銀元。打開天窗說亮話，以上都不過表示金圓券不行了，於是有人提議發行「銀元券」，其價值與銀元同，即每一銀元券等於銀元一枚。至銀元券和金圓券比率，可能由中央銀行逐日掛牌公告，或訂定適當的比率。凡持有銀元券者，均可向中央銀行兌得十足的銀元，或照規定比率兌換金圓券。一般人認為：銀元券實際等於多一種通貨膨脹，這和央行發行大鈔及定額本票，沒有什麼分別？實則銀元券兌現的話，央行發一券，人民必兌一元，何必多此一舉；若不立即兌現，或依掛牌比率折放金圓券，又有誰相信，豈不等於金圓券一樣，又何必多此一舉。

因此銀元券發不出，金圓券印得來不及，所以央行發行定額本票，各行莊更是五顏六色的支票和本票，有用鋁印的，也有用印泥印的，方式不一，券票繁多，簡直令人目迷五色，弄不清是真是假？於是有人轉念頭，造假本票，攙混使用，害人不淺！祇今日的財政金融狀況，你說「無政策」，偏說得頭頭是道。你說他「有政策」，實際是沒有政策。一個朋友說得好：當局連膨脹通貨的本領都沒有了。現局之亂糟糟，大半咎由自取；自尋煩惱，自找苦吃；獎過稻田人淘糞缸，不淘倒也罷了，越淘越攪，就越臭得厲害。語雖近謔，卻有至理。

香港禁止黃金買賣

香港當局於本月十四日下令禁止黃金交易，並禁止持有黃金，但經官方准許者例外；至關於黃金交易的任何消息亦在禁止刊印及登載之列。在頒布禁令時的解釋稱：香港金銀交易所的黃金價格，遠較國際貨幣基金會所規定者為高，致黃金市場發生一種確定新滙率的作用。由於黃金的禁止進口和出口，未能產生預期效果，故不得不採取進一步的辦法，以履行香港對國際貨幣基金會所負的義務。上海人看了，有些莫明其妙；卻關心着中國黃金的來源和價格問題。

其實，暫時受些影響，無法避免；長久影響實不可能。請看港府解釋，就可知道禁金進出口未收預期效果，換句話說，黃金走私依然存在。何況澳門是黃金的來源地，無論東西兩路，條條大路通遠東，只要人中國民有藏金的需求，黃金自會源源而來，路走近走遠，或繞個彎，或換個轉口站，都沒大關係。至於黃金價格，國際貨幣基金會雖以黃金作為各國貨幣的標準，所採取的官價是一盎斯卅五美元的價。莫說美國早有人提議一盎斯黃金應提高到五十美元，即紐約市場上，何嘗不在四十美元以上；其他世界各自由市場或黑市價格，都在六十美元左右或以上。香港這一舉，措以及行將不收購的價格，實在影響了整個世界市場的金價了。上海人，你也不必杞人憂天了。

現鈔知多少？

本市工廠發薪所需現鈔，中央銀行雖允搭發半數，由央行於十五、十六、十八三日內供應現鈔九百億元；但因央行堅持對交由行莊代價，致十五日央行寬放存款提現三成的二百億元現鈔，被各行莊領去後，而當日物價飛漲，工人羣向廠方索取現鈔，致無方應付。引起了廠商和行莊一個小小的糾紛。

結果，市工業會集議，決定廠商發薪所需現鈔，所餘七百億，由該會計算各業配額後，向各關係行莊開發央行支票，由各公會加蓋背書，彙總向央行領現，請勉告解決。依據各業公會所造報，發付工資工人名冊計算，每業應攤得現鈔，計平均工人每名可得現鈔十五萬五千二百七十六元。至各業分配數字，以棉紡業爲第一，計一百五十億餘元；機器染織業第二，計七十五億餘元；機器業第三，計四十六億餘元；其他毛巾被毯業、衣機業、內衣業、毛絨紡織業、絲織業、電工器材業、火柴業、橡膠業、造紙業等，都在一二十億多元之間。這個雖沒法說明上海工業全豹，也可略知此中的盈虧消息了。（四月十七日寄）

美國麵粉近到四萬包

【本報訊】據南北行消息：最近華盛頓郵船運到美國麵粉四萬餘包，印度郵船亦載來三萬餘包，大部爲白菜嘜及柳樹嘜，昨盤價白菜爲一八·二元，榴槤一七·五元。

加拿大粉近來銷甚疏，加拿大貨如沙士堅、紅鑽十、旦十、砲嘜等，均穩企十七元餘。

澳洲麵粉，由於澳洲方面統制出口，商貨已經絕跡，現在政府配售的百五磅蔴包粉就是澳洲貨，政府配價每磅三毫六，昨市價爲三毫七五。

據悉：目前麵粉主要銷場爲澳門、暹羅去貨甚疏，汕頭上月曾進銷萬包，廣州去得非常少，華北前有大宗批銷，現稍爲轉弱。

港貨銷菲退減 雜糧輸往無利可圖 棉織品近畧有增加

【本報訊】港菲貿易漸屆淡月，港貨輸往亦見退減。據非莊人士稱：現下輸菲較大宗貨物，只有雜糧，包括綠豆、紅豆、粉絲等項，但菲島市價未振，故去貨仍無多大化算，目前馬尼拉市價與港價已漸趨接近，如綠豆每擔廿六彼索半，粉絲每擔七十六彼索，紅豆每擔廿三彼索，而本港上述貨價則略有波動，如崇明紅豆每擔漲至五十六元，尚缺貨，奔牛紅豆漲至四十五元，均較前市上漲二元上下，綠豆每擔五十元左右，龍口粉絲每擔報一四〇元。香港貨每擔運費約在十二元左右，加上進口稅百分之二十至廿五，則去貨殊多獲利不過百分之四、五，但因其運銷大宗，一般非莊仍大量經營。最近本港白布、色扣布銷有繼菲，但數量已皆減少，白扣布則因菲政府禁止進口，至其他棉織品銷菲則略增加，如棉線內衣、棉織襪、毛巾等項，錄比間貨價過度低跌，去貨成本減低，加以週來上海供應中斷，對港貨需求增加。

本港火柴輸菲，自今年來已每況愈下，近已陷於停頓狀態，緣菲島火柴廠已竭力抑低售價，以打擊港火柴之銷途，如其廠盤每箱（合一二〇包，一千二百盒）由最高二十二彼索，續減至一五·五彼索，已反較港貨成本爲低，查本港火柴每箱爲二十九元二港幣，運菲加上七元運費，又進口稅六比索，每箱運菲成本已達五十二元半左右，而菲產品僅折合四十二元港幣，故循正式途徑已無法運往，現僅有少數係以兩箱作一箱裝運進口，而減少運費及進口稅，則尚可化算。但所運數量極爲有限。

省電：省單無成盤，省電報一一，省單按八寸，廣州港幣已高達七萬元。

華南輸入證 商人不感興趣 七八兩季尚有餘額

【本報訊】據運輸消息：廣州輸入許可證第七八兩季配額，本定昨日期滿截止申請。但此間運輸行昨天接廣州方面的長途電話稱：七八兩季輸入證今日仍可申請，因過去申請該兩季輸入者寥寥無幾，配額尚餘剩。照時令推算，現在輸入證應該配發到十五、六季，但目前竟至七八兩季尚有餘額，令商人莫名其妙，從此說明華南正途輸入的冷落情形了。

自備外滙輸入雖經行政院公布，惟迄今還未實行，正途輸入均要憑輸入證，但七八兩季配額至今未配完，由此可見香港與華南間的正途貿易已入癱瘓狀態。

又悉：自香港禁金風潮以後，廣州對港幣貶值，仍有戒心，造成市場重貨輕幣心理。最近解放軍渡過長江，戰事迫臨華南，一般商人更是囤貨不放，市場動盪，盤價一日多變，致成有價無市。

美鈔日圓 比率改訂

【合衆社東京廿二日電】麥克阿瑟元帥昨日宣佈日本政府下令規定四月廿五日起，美鈔對日圓比率改爲一對三百六十。據盟軍當局宣布，此項比率將適用於一切對外貿易和兌換。日圓與其他各國外幣的比率，將依照各國外幣與美鈔比率爲比例。

白米來疏 市價扳高

【本港訊】白米市價以穗方報漲，來途稀疏，故昨日一律扳高二、三元，後市推測，本港公米雖供給充裕，但華南局勢急變，人口來港，恐轉加增，而配給米證，不易發給，各地米價，受戰事影響，亦當飛漲難跌，是以觀察後市，仍多看俏利。

滬市場混亂 各業交易稀疏 日折達七百元

【上海二十三日消息】滬市場以局勢關係，今陷於極度混亂之境地，交易稀疏，物價慘跌，銀根緊勢如昨，日折每千元做七百元，黃金突告報昇，美鈔三十八萬，袁頭漲毀尤鳳，後成四十二萬。龍頭細布二〇七萬，白粳二三〇萬，棉紗因無人成交，終至停市。

股市一週 週初市勢盛旺 盤價漸趨軟降

【本報訊】前週港府公布禁買賣黃金令，本週二復活節假期，推黃金市場仍未恢復，投機家轉趨股市，致股市勢炎是旺盛，同時市上盛傳港幣貶值，開市盤價昇勢猛銳。但實際交投亦未出，買家氣氛漸減，盤價步步退落，買氣雖然未衰，惟盤價日漸軟降了。上週印度支那宣布發股息六厘，每股派息五元一分，扣稅。中華電業宣布每股派息三元，除稅。

整週成交數爲二、一四四、七六二·二元。其中十九日七八六、八一五元，廿日二四〇、八一〇元，廿一日四三九、八四〇元，廿二日六七一、二九七·二元。

整週共成九四、九九五股。其中滙豐銀行[illegible]股，於仁燕梳[illegible]股，諫當燕梳[illegible]股，九龍倉[illegible]股，聯益倉[illegible]股，黃埔船塢一、〇〇〇股，均益倉[illegible]股，大酒店[illegible]股，置地[illegible]股，富利士六五〇股，電車[illegible]股，天星小輪[illegible]股，香港電燈[illegible]股，九龍電燈[illegible]股，舊電話[illegible]股，英坭[illegible]股，蘇濱[illegible]股，牛奶公司[illegible]股，屈臣氏七[illegible]股，連卡佛[illegible]股，怡和二[illegible]股，上海業置九[illegible]股，會德豐六〇〇股。

廣州商情

【本報專訊】廣州二十三日消息：港幣開市七〇、〇〇〇，收進八八、〇〇〇，最高一〇〇、〇〇〇，最低七〇、〇〇〇。申滙〇·〇四八〇。五桔子五五元，桐油八一元，茶油一五元（?），菜油九二元，齊眉米四〇元，哥士的一二〇元，麵粉四六元，椰油一二八元，田料三元，發三角七分，魚膠九八元，紙一二元八角，紗一三元，廿支新金城一、一〇〇元，三二支藍鳳紗一、一〇〇元，四二支藍鳳紗一、六〇〇元，大鵬細布三八〇元，公記嗶嘰香紗八八元。（港元算）

華北區進口貨物率稅（續完）（六）

號數	貨名	稅率
五六一	未列名紙貨及紙製品	
	（甲）加減機用紙，銀錢登記器用紙	五〇·〇
	（乙）紙夾、文書紙夾、索引紙片及其他類似之公務用紙及用品可歸入紙貨分類者，謄寫版紙及帶膠黏紙條、紙帶	五〇·〇
	（丙）切成之濾紙、石蕊試驗紙小冊	五〇·〇
	（丁）捲筒衛生紙、紙餐巾、紙面巾紙碟等	八〇·〇
	（戊）火柴盒用之貼合紙以外之標簽	五〇·〇
	（己）其他	五〇·〇
五六九	黃藥（甲）牛黃	二五·〇
五七四	鹿角	二五·〇
五七六	麝香	八〇·〇
五七九	象牙及其製品	
	（甲）整、碎象牙	二〇·〇
	（乙）其他牙	二〇·〇
五九二	竹竿	二五·〇
五九八	籐及其製品	
	（甲）籐心籐條	四五·〇
	（乙）籐皮籐絲	四五·〇
	（丙）籐片	四五·〇
	（丁）未列名籐製品	六〇·〇
六〇〇	軟木	一二·五
六二〇	（甲）金剛砂	一二·五
	（乙）玻璃粉	一二·五
	（丙）其他	一二·五
六二六	（甲）工業用之衛生用瓦器、陶器	三〇·〇
	（乙）家用瓦器、陶器	五〇·〇
	（丙）其他	五〇·〇
	（丁）石器及其他	二〇·〇
六二八	動物之生活者	
	（甲）為改良畜牧及經營牛乳之用者	七·五
	（乙）其他	二〇·〇
六二九	石棉及其製品	二五·〇
六三〇	（甲）醫學、外科或牙科儀器及配件	一五·〇
	（乙）行船儀器及配件	免稅
	（丙）其他	一五·〇
六三一	未列名建築用材料	三〇·〇
六三六	金剛砂布（砂皮）	二〇·〇
六三九	未列名肥料	一〇·〇
六四〇	膠	四〇·〇
六四四	（甲）生膠或膠橡皮及生假膠	一五·〇
	（乙）全部或一部橡皮製靴、鞋、地毯	四五·〇
六五四	（甲）鋼筆頭	三五·〇
	（乙）其他	四〇·〇
六五九	未列名印刷及石印材料	二五·〇
六六〇	寶砂紙（砂皮）	二〇·〇
六六一	海綿	二五·〇
六六二	未列名運動用器具	三五·〇
六七二	本稅則未列名貨物	
	（甲）糊精	三五·〇
	（乙）蠶卵	一五·〇
	（丙）金屬軟木瓶蓋內嵌入木軟者	四五·〇
	（丁）象牙果	一五·〇
	（戊）牙科材料	三〇·〇
	（己）活動房屋及其內部設備由各種不同之材料製成者	四〇·〇
	（庚）其他	
	一、原料或非製成品	二五·〇
	二、製成品	四〇·〇

（二）免稅進口貨

號數	貨名
一八一	鐵道岔道，轉車台
一八八	軌（軌道上所用鋼枕，魚尾板，狗頭釘，陽螺旋，陰螺旋在內）

（三）禁止進口貨物

凡未列入（一）（二）兩項者均屬禁止進口貨物

（四）協定稅率一律廢（完）

香港大公報 行市表

四月廿三日 單位港幣元

本港金融

項目	開市	收市	最高	最低	加息	交收
期西貢紙（每百元）	一〇三〇·〇〇	一〇四二·五〇	一〇五五·〇〇	一〇三〇·〇〇	二元一毫	……
金圓券現貨（每百萬元）	[illegible]	[illegible]	[illegible]	[illegible]		
美鈔（每百元）	五七九·〇〇	五九二·〇〇	五九二·〇〇	五七八·〇〇		
大金單（每百元）	五五〇·〇〇	五五六·〇〇	五五六·〇〇	五五〇·〇〇		

項目	價
通天司令票	[illegible]
滙豐司令票	[illegible]
滙豐券呻單	[illegible]
霸39金	[illegible]
21英金	[illegible]
旗銀	[illegible]
荷銀	[illegible]
坡銀	[illegible]
紋銀（每兩）	[illegible]
大圓（每枚）	[illegible]
新雙毛（五枚）	[illegible]
實塑毫	[illegible]
正鎊（每鎊）	[illegible]
澳鎊	[illegible]
烏綠倫鎊	[illegible]
埃及鎊	[illegible]
東非鎊	[illegible]
南非鎊	[illegible]
正爭呻（每盾）	[illegible]
仰光呻	[illegible]
暹羅紙（十銖）	[illegible]
呂宋紙（每元）	[illegible]
石叻紙（每元）	[illegible]
雪梨紙（每元）	[illegible]
西冷紙（每盾）	[illegible]
荷印紙（十盾）	[illegible]
新荷紙	[illegible]
備紙（每元）	[illegible]

外埠滙兌

項目	開市	收市	最高	最低
省單（每百萬金圓）	[illegible]	[illegible]	[illegible]	[illegible]
申電	[illegible]	[illegible]	[illegible]	[illegible]
汕滙	[illegible]	[illegible]	[illegible]	[illegible]
廈滙	[illegible]	[illegible]	[illegible]	[illegible]
華電（每百元）	[illegible]	[illegible]	[illegible]	[illegible]

各地金融

項目	開市	收市	最高	最低
廣州 港幣	[illegible]	[illegible]	[illegible]	[illegible]
僑滙港幣			……	……

股票行市

股名	價
★政府債券類★	
政府四厘債券	[illegible]
政府三厘半債券（一九三五）	[illegible]
政府三厘半債券（一九四八）	[illegible]
★銀行類★	
滙豐銀行（英京註冊）	[illegible]
滙豐銀行（英鎊）	[illegible]
查打	[illegible]
有利	[illegible]
東亞	[illegible]
★保險類★	
諫當	[illegible]
於仁	[illegible]
褀昌	[illegible]
遠東	[illegible]
★航業類★	
德忌利士	[illegible]
省港澳	[illegible]
印度支那（優）	[illegible]
印度支那（常）	[illegible]
省港澳	[illegible]
於仁水渡	[illegible]
亞洲航業	[illegible]
★船澳貨倉類★	
九龍倉（舊）	[illegible]
九龍倉（新）	[illegible]
聯益倉	[illegible]
公和祥倉	[illegible]
均益倉	[illegible]
黃埔船澳	[illegible]
上海船澳	[illegible]
會德豐	[illegible]
★地產酒店及屋宇類★	
大酒店	[illegible]
置地公司	[illegible]
上海業置	[illegible]
港富利士	[illegible]
港富利士（按）	[illegible]
信託公司	[illegible]
中華置業	[illegible]
★公用類★	
電車公司	[illegible]
山頂纜車（舊）	[illegible]
山頂纜車（新）	[illegible]
天星小輪	[illegible]
九龍電燈（舊）	[illegible]
九龍電燈（新）	[illegible]
香港電燈	[illegible]
澳門電燈	[illegible]
山打根電燈	[illegible]
電話公司	[illegible]
上海煤氣公司	[illegible]
★實業類★	
廣和	[illegible]
廣州水廠	[illegible]
青洲英坭	[illegible]
蘇濱	[illegible]
★商店類★	
牛奶公司（舊）	[illegible]
牛奶公司（新）	[illegible]
屈臣氏（舊）	[illegible]
屈臣氏（新）	[illegible]
連卡佛	[illegible]
連卡佛（除股權）	[illegible]
先施	[illegible]
中華百貨	[illegible]
大新	[illegible]
廣生行	[illegible]
香港永安	[illegible]
寶路	[illegible]
★雜項公司類★	
娛樂	[illegible]
建新（舊）	[illegible]
建新（新）	[illegible]
惠保打樁（舊）	[illegible]
惠保打樁（新）	[illegible]
馬士文	[illegible]
馬士文（香港）	[illegible]
上海銀公司	[illegible]

商品行市

品名	價
★紗廠類★ 怡和	[illegible]
★主要貨出口★	
尼力桐油（擔）	[illegible]
桂油	[illegible]
茴油	[illegible]
菜油	[illegible]
茶油	[illegible]
郎油	[illegible]
桂皮	[illegible]
八角	[illegible]
五倍子	[illegible]
斗湯	[illegible]
純錫	[illegible]
★糧食★	
上齊眉（擔）	[illegible]
新齊眉	[illegible]
上絲苗	[illegible]
中絲苗	[illegible]
新絲苗	[illegible]
上油粘	[illegible]
暹羅米	[illegible]
上雪米	[illegible]
中雪米	[illegible]
百五磅蔴包出口粉（袋）	[illegible]
百磅勝利出口	[illegible]
百磅飛馬滴沽	[illegible]
膠東黃豆（擔）	[illegible]
中管黃豆	[illegible]
崇明紅豆	[illegible]
湖南綠豆	[illegible]
海防眉豆	[illegible]
提生仁	[illegible]
★油糖★	
四紡生油	[illegible]
中水東生油	[illegible]
暹長頸牌油	[illegible]
國花牌砂	[illegible]
檀化省砂	[illegible]
18號車砂	[illegible]
省米糖	[illegible]
特種台砂	[illegible]
★海味雜貨★	
車輪鮑（擔）	[illegible]
宗谷元貝	[illegible]
排魷	[illegible]
中魷	[illegible]
上沙蝦米	[illegible]
大地魚	[illegible]
章魚	[illegible]
柴魚	[illegible]
福香信	[illegible]
潮州金菜	[illegible]
淨髮菜	[illegible]
梧州蠔	[illegible]
大枝川耳	[illegible]
北元肉	[illegible]
★花紗布綢★	
10支雙魚（綫）	[illegible]
10支嘉禾	[illegible]
20支彩魁星	[illegible]
20支金城紗	[illegible]
20支雙喜	[illegible]
20支藍鳳紗	[illegible]
32支藍鳳紗	[illegible]
32支金城	[illegible]
40支藍鳳紗	[illegible]
40支金城紗	[illegible]
42支藍鳳紗	[illegible]
雙魚白紡（疋）	[illegible]
雙魚玄紡	[illegible]
大妹妹條紡	[illegible]
四姊妹黑斜（疋）	[illegible]
12磅龍頭原斜	[illegible]
白貓花布	[illegible]
交通一九七士林布	[illegible]
茶花女藍布	[illegible]
雙金錠黑布	[illegible]
蔡良玉白布	[illegible]
蔡良玉醬布	[illegible]
十二磅龍頭扣布	[illegible]
十二磅大鵬扣布	[illegible]
裕大黑布	[illegible]
★日用百貨★	
05肥麥白車綫（擔）	[illegible]
倉庄長毛拉佈牙擦（打）	[illegible]
港先施牙膏（打）	[illegible]
大號美國鉛筆	[illegible]
大號香氏面霜	[illegible]
牧庄長毛牙擦	[illegible]
63皇后巾（打）	[illegible]
鷹手三八早安帕	[illegible]
18寸紅手帕	[illegible]
14寸紅萊帕	[illegible]
三骨雞底綫背襪	[illegible]
一骨男庄西抹襪	[illegible]
一骨西抹色襪	[illegible]
51尼龍襪	[illegible]
56尼龍絲襪	[illegible]
狗頭條襪（打）	[illegible]
茄士咩香皂	[illegible]
美力士香皂	[illegible]
英船租幼冷（磅）	[illegible]
上海蜂巢粗冷	[illegible]
熊牌粗冷	[illegible]
11磅72·92德記鐵鎗	[illegible]
70·90酒司遊客帕	[illegible]
鸞鶩毛巾（毛）	[illegible]
二磅金錢水壺（打）	[illegible]
二磅金龍水壺	[illegible]
星麥槐盒（碗）	[illegible]
二號膠碗	[illegible]
54五什色梳	[illegible]
勿斯佛陀（打）	[illegible]
★西藥★	
二號膠粉	[illegible]
二號居膏	[illegible]
禮來葡萄糖鈣針（盒）	[illegible]
三〇〇〇〇五〇〇	[illegible]
而默克白盒肺針	[illegible]
一九五〇年	[illegible]
禮來肝針20	[illegible]
PWR肺針	[illegible]
九一四針	[illegible]
·6土他	[illegible]
而默克0.45	[illegible]
500口邢維魚油精	[illegible]
邢雞魚油丸	[illegible]
25M9奧利通	[illegible]
禮來帶素（千粒）	[illegible]
士德帶素	[illegible]
蘇化帶素粉（磅）	[illegible]
禮來蘇化太仙	[illegible]
10口邢米粉	[illegible]
禮來盤尼西林片	[illegible]
粉狀廿萬單位	[illegible]
晶狀廿萬單位	[illegible]
羅綠西林（單位）	[illegible]
一〇〇三十萬	[illegible]
速注射器	[illegible]
十〇〇三百萬	[illegible]
★五金★	
二百磅28 20英白鐵（箱）	[illegible]
五號鉛片（擔）	[illegible]
六號鉛片	[illegible]
洋釘五分（桶）	[illegible]
一寸	[illegible]
寸半	[illegible]
一寸	[illegible]
二寸半	[illegible]
五厘鋼板（擔）	[illegible]
七厘半鋼板	[illegible]
鉛水鐵八號	[illegible]
十二號	[illegible]
十四號	[illegible]
十六號	[illegible]
十八號	[illegible]
二〇號	[illegible]
廿二號	[illegible]
星鐵三尺七尺廿四號	[illegible]
星鐵三尺七尺卅號（張）	[illegible]
扁鐵兩分（擔）	[illegible]
六分	[illegible]
角鐵六分	[illegible]
一寸	[illegible]
圓鐵40尺三分	[illegible]
五分	[illegible]
七分	[illegible]
一寸	[illegible]
★紙張★	
報紙（擔）	[illegible]
重磅書紙	[illegible]
31 50格蘭捲筒新聞紙	[illegible]
厚磅黃雞皮紙	[illegible]
17磅半25 44寸（拈）	[illegible]
白有光紙	[illegible]
色有光紙	[illegible]
50磅新聞紙	[illegible]
40磅白雞皮紙	[illegible]
40黃雞皮紙	[illegible]
33·69比玻璃紙	[illegible]
36·39英玻璃紙	[illegible]
16磅白打字紙	[illegible]
26磅白二號	[illegible]
31磅白二號	[illegible]
25·44白拷貝紙	[illegible]
30·40白拷貝紙	[illegible]
金暗紙	[illegible]
百九宝二百磅	[illegible]
二四〇磅	[illegible]
餅庄煙仔紙（餅）	[illegible]
27半四千	[illegible]
28六千	[illegible]
★工業原料★	
月嘜哥士的（桶）	[illegible]
七百磅哥士的	[illegible]
紅月田料（擔）	[illegible]
智利硝	[illegible]
保險粉	[illegible]
十字漂粉	[illegible]
紙盒 白礬	[illegible]
象嘜樹皮粉（擔）	[illegible]
美磷化石（頭）	[illegible]
美硫酸（磅）	[illegible]
四百美白士夸	[illegible]
鐵桶白藥	[illegible]
加九九力鉢粉	[illegible]
孟山都糖精	[illegible]
三力漂粉	[illegible]
一三〇磅	[illegible]
一一〇磅	[illegible]

重要市價比較

品名	最後價	▲漲×跌
期西貢紙	一〇四二·五〇〇	▲三〇·〇〇〇
省單	[illegible]	×[illegible]
申電	[illegible]	▲[illegible]
汕滙	[illegible]	▲[illegible]
廈匯	[illegible]	×[illegible]
金圓券	[illegible]	平
上海業置	[illegible]	平
滙豐銀行	[illegible]	平
九龍電燈舊	[illegible]	平
桐油	[illegible]	平
椰油	[illegible]	平
上絲苗	[illegible]	平
油膠嘜生油	[illegible]	[illegible]
舊肺針	[illegible]	[illegible]
20支藍鳳紗	[illegible]	[illegible]
雙金錠黑布	[illegible]	[illegible]
12磅龍頭布	[illegible]	[illegible]
五分洋釘	[illegible]	平
孟山都糖精	[illegible]	平
哥士的	[illegible]	平
捲筒新聞紙	[illegible]	平

體育

亞軍得失關鍵 中華迎擊水兵
南華南愉園戰約瑟 掃桿埔雛鳳討空軍

【本報訊】今天的足球秩序雖不很豐富，但是看球還有去處的。事實上，今天三場甲組賽都有一看的地方，且讓分別介紹出來：

警察場：中華甲乙兩隊出師，乙組對的是聖約瑟，中華可穩得勝利。

甲組與洋水兵遭遇，海軍最近。如果全隊精銳能夠臨場的話，戰鬥力是不會太弱的（前週因爲大部份球員出了海，不能全陣臨戰，所以大敗給香港會）。中華目前正要爭取聯賽的亞軍，對於今後得失，關係重大。忽華雖不是怎樣了得，但爲了前途，中華對於這一仗是千萬不能大意的；否則弄出毛病來，亞軍便要讓給昨天打贏警察的巴士了。

中、海兩隊，作風都差不了許多，大家都是衰快打，衰衛緊去爭取勝利。如果兩隊都能保有水準的演出，這一仗，會有不錯的表演。

香港會場：值得聖約瑟對南華南一場甲組比賽。南南是目前甲組聯賽的理想冠軍，由於實力雖比其他各隊好的原故，約瑟自非他們的對手。

但約瑟也有他們的本質，全隊耐力好，速度夠，料可給予南華南以相當的威脅。我們不敢相信約瑟會勝了南南，只望約瑟打得好，迫南使這場球賽踢得好看一些。

張金海在征菲時踢傷了膝部，今天可能用謝錦河踢這個位置。但不論怎樣，南南的陣容都比約瑟完整，除「冷門」外，南南可穩操勝券。

掃桿埔：這裏也只得一場甲組賽，空軍對南華華。「雛鳳」近來比賽每下愈况，水準一天比一天低，反觀空軍的一邊，卻越踢越好，相形之下，使人替「雛鳳」的前途擔心。

論實力，雛鳳仍比空軍好一些，所以這場球賽的勝負，決定在雙方演出的水準，踢得好的一隊，自可搶得勝利。

第「雛鳳」努力，爭回過去的聲譽！南華華的門將蔡健忠，前週受了傷，今天可能不出。各隊健兒將排出如下：

（中華會）（國英）余啓恩　雷樹萍　李炳南　梁炳燊　繆錫榮　陳錦培　陳應士　何有基　盧華勝　鍾鐵芬　郭灼昌

（海軍隊）太　沼文沙　千華利　何路威　巴必治　押治　林甚　希蒂　拉花士　鮮路倍

（南華南）余耀德　張樹陵　侯榕生　劉松生　謝錦洪　謝錦河　何鳳芬　田協波　朱永強　馮景祥　鄧春華

（聖約瑟）歷奇　林診　羅濟　加士地路　李安納　佛羅地　奧馬　O山度　帕尼拉　甘美士　西維亞

（南華華）朱榮光　李石胄　曾仲雲　梁尚德　單友生　鍾爾麟　唐湘　區志賢　陳德雄　李育德　高保強

（空軍隊）巴　雪達　計譚　登士尼　威路信　林濟　奧雲士　甚利　史德　告繼士　士丹尼

陸軍施威力 愉園勝香港

【大衆社】昨天快活谷中，香港會出擊陸軍。激戰結果，陸軍以二比一打垮「大鐘客」。幸而「大鐘客」在最後五分鐘獲得十二碼罰球之便，打破光蛋。

香港陣容，無大改變，僅左內衛小史缺場，以大卓拉臨時上陣頂替，照理實力本無影響。誰知大卓拉不慣踢中衛，致左邊的守力大差，陸軍全條中衛線改變，易以新將。奇歷乞、韋打羅、羅便臣均缺場。

昨天陸軍取勝，全係守衛力強勁，尤以門將晏蓮臣有超出水準的演出，救護險球不少。香港除大卓拉不及水準外，餘皆盡最大努力。他們在下半場時攻勢甚盛，叩門機會頻頻，惠亞能兩發勁射均中柱彈出。其餘近射不進的球，不知幾多次，可謂球運不濟。如果香港是幸運的話，在下半場可能進入三球反敗爲勝的。

陸軍在上半場雖穩得背日之利，而在卅分鐘內未開紀錄，在最後三分鐘，林士喬趴射建功，這球勝來太險。上半場完陸軍一比零佔先。

下半場，香港大舉反攻，幸陸軍守衛力強，久久不爲所算。且在開球十五分鐘時右翼威士沿邊帶球傳中，活氏不負所耗，一刀見血，成二比零之局。以後香港仍力舉反攻，頻頻叩

南專最後一仗 今晚出擊南華 另有聯賽兩場演出

【本報訊】穩南專籃球隊比番征港，臨經已功德圓滿，應得全勝；紅隊未見得意，勝負各半。今晚最後一仗，對本港冠軍南華隊。

從港聯一仗來判斷，南專頗難有勝南華的把握，除非改變陣容，調出古時賢，補入吳乙安。時賢這趟來港，始終未有美妙的演出，反之，乙安在各戰役中，都覺活躍不凡。又從南專各場比賽中，錦鏃任前鋒較爲凌厲，最低限度，他可以搶得續分。今晚客軍如用惠中、瑞熊、錦鏃打前鋒，而以萬濬和乙安殿後，實力似較平均。

南華的實力，除了聯絡默契外，因得地利之宜，投射極準；南專應該專派一人負責死釘「小猪」，以減少威脅。又南華一貫作風，每次面臨的時候，必先要人然後要「波」，特別是克服與焯民，他倆慣於將身體先碰開對方然後搶球，這點南專的後衛應該加以提防，然後不致吃虧。

南專今晚如仍保持有破港勝的水準，可予南華以最大的威脅，或者更有戰勝的可能。因南華後防缺少了吳宗昭，守力將必大減。陳成吉雖然不錯，但比較遜色罷了。

除了這幕精彩球賽之外，還有兩場聯賽在前舉行。首場六時起，乙組嶺英對流星。兩隊小將不錯，實力均等，預期將有鬥爭，次場七時，甲組青支對黑貓，也是勢均力敵，誰勝誰負，俱在未知之數。總之，三場比賽，都有看頭。門票只收一元二角，球迷飯後無事，不妨踏上嘉山。

又訊：聯賽女子一場改期，以便南專隊的演出。（逸叢）

（嶺英乙）梁建華、萬敏明、洪錫培、鄭希洛、根斌、馮吉利、李國屏、吳佑雄、蔡天寶、華宜球。

（流星乙）文鑑朝、林國樑、招成堅、余甘棠、李根太、任元英、關與漢、徐昌強。

（青支甲）車軒、舒適、岑鏞、溫瀚、鍾雲、張緒譜、金筱得、陳新球、鮑方、黃佳榮、趙務正、萬貴麟。

（黑貓甲）周漢明、蔡天華、李沛顯、黃興華、張驚祥、蔡天健、莊均光、余鶴元。

（南專紅）林惠中、李瑞熊、古時賢、張錦鏃、蘇萬濬、吳乙安、鄺建雲、林悅堂。

（南華甲）詹沙江、李焯民、潘克廣、陳成吉、劉霄。

今天足球戰表

甲組聯賽

中華會	對	海軍隊	五時正	警察球場
南華南	對	聖約瑟	五時正	香港會場
空軍隊	對	南華華	五時正	掃桿埔場

乙組聯賽

中華會	對	聖約瑟	三時半	警察球場
港陸軍	對	太古隊	三時半	跑馬地場

甲組足球聯賽形勢（截至四月二十三日止）

隊名	賽	勝	和	敗	得球	失球	積分
南華南	二〇	一八	一	一	六三	一六	三七
中華會	二二	一六	二	四	五二	一八	三四
巴士隊	二二	一七	〇	五	六六	二四	三四
陸軍隊	二三	一二	五	五	五一	四三	三一
傑志會	二三	一三	一	八	六六	三九	二七
香港會	二一	一〇	二	八	五八	四二	二二
東方會	二三	八	二	一三	四八	六三	一八
聖約瑟	二一	七	三	一一	四八	五三	一七
南華華	二一	五	六	一〇	四五	五九	一六
海軍隊	二一	六	三	一二	三三	五七	一五
警察隊	二〇	四	三	一三	四一	六五	一一
空軍隊	一九	三	二	一四	三二	六七	八
光華會	二一	二	二	一七	二二	六五	六

球經釋疑
（每週六起逢刊兩天・歡迎讀者來函質疑）

李惠堂主編

答越南友人書

光兄足下：

披讀來翰，欣悉故人頑健，望忭奚如。吾兄執教越南，春風化雨，將來桃李滿南洋，可爲尋賀。弟在港栗碌如恆，祗賤軀粗安，聊堪告慰。關報章代人解答疑難事，實本不知問人，知時教人之旨，於體育文化宣傳工作上略效棉薄。所可慨者，弟學識不多，未能加廣範圍爲大衆服務。承兄推譽，彌感慚恧。我就來鴻各節，分別率答，敬乞垂察。郊便尤望時賜梅花，勿遺在遠，叙復順頌

教安

弟 李惠堂敬復 四月廿三日

㈠拙作寄越，已承堤岸三友圖書公司允爲代理負責越南一帶推銷，借華聯征越展期，否則趁比賽時之熱鬧，可望多與迷胞相見也。

㈡「球經釋疑」之命名範圍太狹，殊不可諱。定名時曾與潘劍農兄再三考慮（原擬用「足球大衆問答」爲題，後以範圍更狹，故改今名）。惟弟識見不廣，除足球網球一知半解外，未敢旁及他種運動，然苟有垂詢其他問題爲弟個人不能解答者，亦將從有關權威方面設法找尋答案，以貢服務之誠。中西書籍雜誌，弟幾有機即閱，學而後知不足，可信也。

㈢兄能向網球運動着力，至足嘉賀。中年人打網球最有意味，能潛心鑽研，則從實倘未爲晚。至盼奮發上進，仍有大成也。

㈣外國無論政府社會，對體育之提導國家事業，殊使人景仰贊羨。我國事事落後，體育更不推閒問，官之至足痛心。吾人站在民衆立場，祗求在本身崗位努力奮鬪，在艱困環境中謀進步，如此而已。

㈤越人溫蘇VANSAU與阿遜DJON ©來港賽網球，諒早從報章洞悉無遺。溫蘇平正抽了得，手法不俗，予人以好印象。聞彼等歸後，將慫恿當局邀請港方赴越表演，未知何時能實現也（港當局內定派葉與徐氏昆季並委弟爲領隊）。

㈥葉氏爲本港大坑（弟誕生地）村出產品，家對網球場，且夕薰染，加以天才，遂有今日之成就，去年曾一度赴新大陸觀摩，惜爲時過暫，未有若何效果，爲得熱腸人資送歐美留習二三年，可望步許承基氏後塵，在國際體壇露鋒芒，否則閉戶造車，技術不進則退，極其量亦不過稱雄鄉洲一帶耳。將來有機，必負責爲兄介紹，俾收切磋之益。

（按司徒光爲三級跳名手，第九屆遠運只得他一人在田徑裏得分，現任越南堤岸嶺南小學校長，青年有爲，吾國體育界不可多得之良材也。）

附司徒光君原函

惠堂兄：久疏音候，悵惘殊殷。大作寄越推銷事，聞已與三友書局磋商辦法，未知雙方已同意否？念念。事關常在港大公報提及大作名字，未能一一領略，許多讀者引以爲憾，望早日成事。

吾兄可謂能者多勞，除數十年現身說法，奔馳於足球場，立下永遠不能磨滅的好模範外，最近又致力於體育文化宣傳。吾兄主編之「球經釋疑」，命名似略欠妥，範圍太狹。答覆各項應包括游泳、衛生、網球、田徑、運動會組織等都在內。因國內同胞對體育甚爲關心，無處可問津，一旦得兄有此權威寶，讀者還理所問者豈不關球經不球經？弟身在體育行伍，慕兄學問修博，筆鋒流麗，記憶力之清楚，尤爲難得；一人之力有限，尤必須參閱中西書籍，爲人解難，望兄萬勿以此爲苦，勉之勉之。

最近弟對網球頗着了迷，除苦苦練習外，（在南星）並請本處能手專供教練，未敢云有何成績，總是對「求上進」三字不甘人後也。以前只對田徑略加研究，而對網球甚疏注意，遠至林寶華、飛海、望蘇，而故友承基亦不當作普通人物。但及今思之，已成恨晚。出國十年，後發猛出，葉觀雄君尊今日之英雄，但可惜未有機會觀摩，引爲大憾。

越南僑胞體育不振，光幸得兄等屢領大軍客，惟網球一項，遠自寶華、飛海十五六年前來越表演之後，似無人可謂。越人眼中無怪乎早已無華僑存在矣，良可悲也！

弟自對網球發生興趣後，亦不過一年內之事，惟綜觀越人提倡不遺餘力，難怪他人猛進不已，自己則停滯不前也。最近又得法國名手二人及越人旅法名手二人來越表演，弟曾到場觀摩，空氣緊張，得益不少。中人對弟表示有從征港之會行，及看大公報三月十六、十七、十八、十九十四天消息，得悉華人單雙打估決賽，至爲高興。又知吾兄仍爲港中能手，恨晚慕之心，油然而生。又知吾兄與葉君是好友，望代爲介紹。原來兄不得親來領教，港方陣容未知如何？時到港爲盼。望兄乘越港之便，盡力組織港網球隊來越一行，？專此，請

近安

弟 司徒光手上 三十八年二月卅一日。

「體育論壇」明天改日刊

劉式文主編之「體育論壇」，爲應讀者要求，決由明天起改爲日刊，並增闢現代論壇，娛樂版，香雪海，諸部等。立論精警，趣味濃郁，堪爲時下各大報的補充讀物。

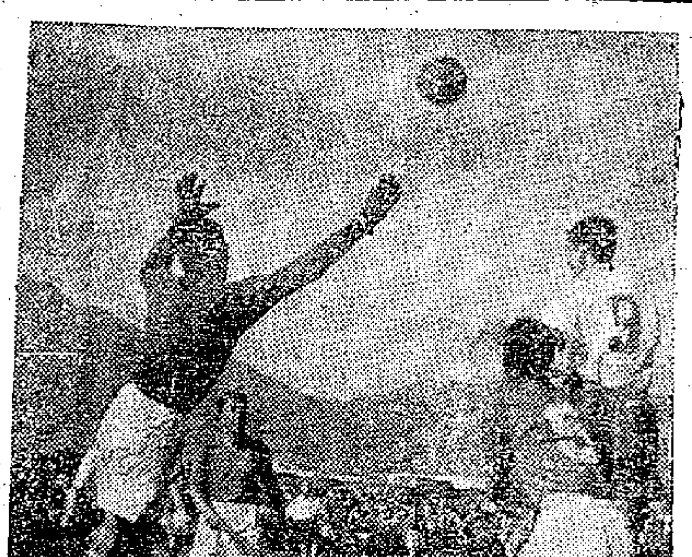

昨天巴士對警察之戰，警察陳安然（九號）門前猛衝，譚均幹躍起拍球的一個鏡頭。（愛仔英倫鄧樹棠攝）

·花墟戰報· 巴士贏警察
侯律潑辣攻勢受影響 三球先勝結果五比四

【本報訊】昨天的足球聯賽，花墟場內巴士差點給警察追和，結果只以五比四險得兩分。

巴士凌厲的前鋒，一共搶得五球之多，巴屬無可厚非；但竟輸回四隻，這不能不說是後防的責任。第一、二球之失，是均幹判斷失宜所致；第三隻是十二碼自由球；第四隻陳安然射得巧，都非均幹能力所能及，中衛錢以謝坤勝打得最壞，進既不能助攻，退也不能助守；又因短於氣，每次給人閃過，便再提不起勁兒追趕。前鋒五將，大輝還老是好弄，文治則全提不起精神。

警察方面，鎗傷後東山復出的譚榕根大失常態，常受觀衆喝倒彩。當擺林由東方改隸警察後，也惹不刁鑽。一般球迷都有這樣觀感，凡由別隊轉隸警察的球員，沒有一個踢得像樣；球迷的評論，

巴士可大勝七球至十球的數目。豈料在三分鐘內，連輸兩球，拉成三比二的接近比數；其後辛以四比二換場。下場進至五比二後，巴士雖攻多於守，但侯律把守中堅，常者碎易，因此巴士無法再有斬獲。反之警察在以守爲攻的情形下，一隻一隻的追成四比五。最後三分鐘，波威妙腳傳中，安然頭槌進攻，均幹仆地，至將球接救，那時哥頓以前胸碰擋向幹滾，而均幹抵死向場外幸，球證至此纔鳴笛示出，罰解圍。完場巴士便以五比四克服警察。九隻皮球的建功者列後：（逸叢）

第一球，鄧宜杰，上半場六分鐘。
第二球，李春發，上半場八分鐘。
第三球，譚煥章，上半場十一分。
第四球，陳安然，上半場十四分。
第五球，陳安然，上半場十七分。
第六球，李大輝，上半場廿三分。
第七球，鄧宜杰，下半場十分鐘。
第八球，劉榮光，下半場廿分鐘。
第九球，陳安然，下半場廿八分。

（巴士隊）譚均幹　譚振賢　麥林福　馮坤勝　孔慶鏗　鄧森　譚煥章　鄧文治　鄧宜杰　李春發　李大輝

（警察會）阿巴斯　何成　馮北賀　劉榮光　侯律　告喇素　譚榕根　黃耀林　陳安然　哥頓　吳汝威

昨晚籃球賽 潮僑勝公民

【大衆社】昨宵嘉山公開男女籃球賽綴有三場上演。首場乙組八達對友愛，八達以卅九比廿九勝。次場甲組公民對潮僑，彼此實力相等，成績接近，到底潮僑棋高一着，以卅七比三十一擊敗公民。末場原爲女子組香島戰青支，臨時青支棄權，香島白勝。

上海乒乓球隊 下月來港比賽
全隊名單昨已寄到

【本報訊】上海乒乓選手來港比賽消息，已爲此間乒乓球國中人所熱烈注視。昨天，乒乓總會鍾榮光、伍錢添又接獲滬領隊王一空、鄭略謂滬軍決於來月二十日到港。全隊係以現在上海聯賽理想冠軍的華美隊正選健將做班底，實力甚雄，輔以新進懸星多員，堪與港澳任何一支勁旅一拼。客軍全隊名單如下：（領隊）王一空；（隊長）陸漢俊；（隊員）薛緒初、傅其芳、李宗沛、王友信、王九思、薛偉初、秦都燕、陸漢俊。

細查滬軍陣容，包括七屆全運單打冠軍的王友信及亞軍的薛緒初，友信爲攻球聖手，正手抽擊，運用全身體力，躍起抽殺，有如排球健將之凌空扣殺，威力非常。全運時力挫星、港、滬、粵名手，所向無敵。現在上海聯賽中，五代表錦武出席，仍有長勝軍的威名。

此外譚諸初、傅其芳也是攻球名手，硬派健將。臨陣使會充我國遊運代表，以機警著稱，有「老狐狸」之號，擅於「網球」見稱，球技之狡變，可以想見。

香港乒乓總會接到上海戰電後，將於本星期內召開緊務委員會議，遴選好手，應戰來師。（千里）

東方昨棄權 光華得兩分

【大衆社】乙組巴士勝南華山南華球場原有甲乙組聯賽各一場舉行，因甲組東方對光華一場，臨時東方因人數未定棄權，光華不勞獲勝。乙組巴士以六比零大勝南華。

招商局 船期公告

船名	船別	開往地點	離港日期
天山	貨	海口	四月廿六日

本公司滬港線定期輪經常行駛港滬日線約每十日一班橫濱神戶均有分公司倉庫歡迎客商交運貨物航訊請閱船期公告

本公司業務範圍
客貨運輸　轉口貨運　貨船業務
倉庫業務　本埠外埠　代理業務

如有關業務船期問詢請電話 31633 34030
或爲臨干諾道西四十五號本公司接洽

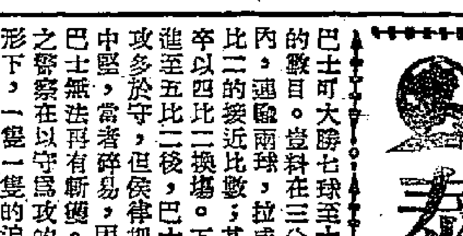

江門 往 龍門　逢雙日晚九時開 港泊同安碼頭 感謝及合新輪在北街接駁 本輪搭客直達三埠
澳門 往 劍門　港開即日下午五時半 澳開上午十時半 港泊三角碼頭 澳泊十二號碼頭
廣州 往 祁門（單日）石門（雙日）　港泊三角碼頭 省泊同安碼頭 港開即晚十時
客位舒適 設備新穎 招呼週到 安全迅速
民生實業公司
干諾道中一四六號 電話：三一四〇八

CPA 國泰 太平洋航空公司
本月廿五日飛 仰光 新加坡 曼谷
本月廿五廿七日飛 馬尼刺
本月廿九日飛 星加坡 曼谷
下月中旬飛 雪梨
減低價 由港至曼谷三百七十五元 由港至新加坡六百元
干諾道一號 電話：三〇三三一
九龍辦事處 半島酒店 電話：五六二六〇

交通指南

航空班期　電話 25670　空運旅行社報告

飛往地	公司別	星期	起飛時間
上海	中航	一二三四六日	中午12時45分
		三	上午8時
		五	上午8時
	中央	一三四五日	上午9時
		二四六	上午10時30分
	港航	一六	上午10時
	汎美	一三五	下午3時30分
	英海外	三五	上午10時
廣州	中航	每日	上午9時5分
			上午9時50分
		每日	上午11時25分
			下午1時45分
			下午2時6分
			下午4時5分
			下午4時25分
	中央	一三五日	上午9時
		二五	上午9時10分
		二四六	上午10時30分
	港航	每日四班	上午9時
			上午11時15分
			下午1時30分
			下午3時45分
廈門	中航	每日	上午8時
		每日	下午12時10分
		四六	上午9時
		一	上午10時
	中央	一二四六	上午8時30分
		四一三五日	上午9時
		一	上午8時40分
南京	中央	四	上午9時
汕頭	中航	每日	上午8時正
			下午12時10分
		六日	上午9時
		日	上午8時20分
		五	上午8時30分
	中央	一二四六	上午8時30分
		一三四五日	上午8時40分
		三日	上午9時
		三	下午3時
桂林	中航	五	上午8時40分
重慶	中央	日	上午8時
	中航	五	上午8時40分
柳州	中央	一	上午9時10分
	中航	一	上午9時
台北	中航	二	上午9時
		日	上午9時20分
	中央	二六	上午9時30分
台南	中航	日	上午8時20分
		二五	上午8時30分
	中央	一四	上午8時30分
昆明	中航	日	上午8時
	中央	二五	上午9時10分
	中航	一	上午9時
馬尼拉	菲航	三	上午10時
		六	上午11時30分
	國泰	一三六	下午2時30分
	環亞	二五	下午2時
	汎美	二四六日	下午4時30分
	港航	三	上午12時
曼谷	暹航	二	上午8時
	英海外	一三	上午8時45分
	太平洋	三日	上午7時15分
	汎美	一三五	下午3時30分
	國泰	一五	上午7時
	中央	二	上午10時30分
星洲	英海外	一五	上午9時
	國泰	一五	下午7時
	太平洋	日三	上午7時15分
	暹航	二	上午8時
三藩市 檀香山	汎美	一三五	下午3時30分
		二四六日	下午4時30分
	菲航	三	上午10時
		六	上午11時30分
	中航	三	上午8時
加爾各答	英海外	二五	上午8時45分
	法航	日	上午9時
	中航	日	中午8時30分
	汎美	一三五	下午4時30分
	暹航	二	上午8時
三亞	中航	一三週六	上午8時
福州	中航	四	上午9時
	中央	一	上午8時40分
		四	上午9時
東京	汎美	一三五	下午3時30分
	英海外	五	上午10時
	中航	五	上午8時
	菲航	三	中午12時
海口	中航	三六	上午9時
美南	南美	四	上午6時30分
西貢	法郵	一三	下午1時
仰光	中航	日	上午8時
	英海外	二五	上午8時45分
	國泰	一	上午7時
	暹航	二	上午8時
南昌	中央	四	上午8時
巴黎	法航	一三	下午1時
倫敦	英海外	二五	上午8時45分
	汎美	一三五	下午4時30分
	法航	一五	中午12時30分
澳門	澳航	六	下午2時30分
		日	上午10時30分
		一	上午7時30分
海防、河內	法航	一	上午7時30分

☆內河輪船行期☆

船名	日期	時間	泊碼頭	電話
（往廣州）				
祁門	單日	下午十時	永樂	31408
石門	雙日	下午十時	永樂	31408
佛山	廿五	上午七時	省港	20116
（往澳門）				
武穴	廿四	下午二時	省港	20116
祥興	每日	上午九時	同安	31288
廣西	每日	下午五時	元安	27308
劍門	每日	下午五時半	三角	31408
廣東	每日	下午三時	元安	27308
（往江門）				
龍門	逢雙日	晚九時	同安	31408
廣福祥	廿五	下午九時	寶德	22091
（往三埠）				
桂山	廿四	下午九時	寶德	23359
桂海	廿五	下午九時	寶德	23359

★郵局平信截信時間★
廿四日 星期日 【空郵】
(九局)十時 十二時半 廣州 漢口
(總局)九時半 十二時 穗 漢
九時：汕頭 廈門
十時：南京 青島 福州 台南 上海 曼谷 星洲 巴城 哥倫布 雪尼 奧克蘭 海防 河內

★陸海郵★
九時：廈門 上海
十時：汕頭 湛江(經廣州)

今日入口輪船

船名	西名	來處埠名	到期	公司
荷倫	HALLAND	歐洲	（昂船洲）	太平
愛斯泰安納	ASTYANAX	日本上海	（藍煙通）	太古
郵鋒	PIONEER MIAL	巴拿馬美	（A.4）	美輪
阿格門諾	AGAMEMNON	岷城美國	（藍煙通）	太古
時髦利	SMOLNY	岷城	（昂船洲）	衛利韓

入口船期預告

船名	西名	來處埠名	屆期	公司
湖北	HUPEH	天津朝鮮	廿五	太古
飛龍	FLYING DRAGON	舊金山	廿五	美輪
鄱陽	PO YANG	曼谷	廿五	太古
金波輪	CHAMPOLLION	上海	廿五	法郵
亞利根勝利	ALLEGHENY VIC.	岷城美國	廿五	太平
飛貿易	FLYING TRADER	上海美國	廿五	霖記
三民	EMPIRE FABRAR	天津	廿五	衛利韓
芝渣連加	TJITJALENGKA	上海廈門	廿六	渣華
北海	PAKHOI	星洲西貢	廿六	太古
大中華	HELIKON	西貢	廿六	和發成
安廸傑克遜	ANDREW JACKSON	岷城美國	廿六	衛利韓
萬利士	VA. REINSDIJK	廈門	廿六	渣華
財生	CHOY SANG	天津仁川	廿六	渣華
美國郵船	AMERICAN MAIL	美國岷城	廿七	福來
盛京	SHENGKING	上海基隆	廿七	太古
格萊納特來	GLENARTNEY	星洲美國	廿七	渣甸
亞魯士	AROS	澳洲	廿七	天祥
鉈定麥山諾	DODIN MARSANO	日本	廿七	福來
老拉麥士甚	LAURA MAERSK	美國	廿七	捷成
亞利桑那	ARIZONA	英國岷城	廿七	天祥
聯鋒	UNION PIONEER	星洲	廿七	福來
濟南	TSINAN	汕頭	廿七	太古
永生	WING SANG	基隆上海	廿八	渣甸
芝沙丹尼	TJISADANE	孟家室爪哇	廿八	渣華
他士文	TASMAN	廈門岷城	廿八	渣華
安天諾	ANTENOR	岷城星洲英國	廿八	太古
寶樹雲	BOISSEVAIN	日本	廿九	渣華
尼勞阿	NELLORE	澳洲	廿九	鐵行
塔利	TAIREA	星洲加城	廿九	鐵行
萬福士	VAN HEUTSZ	德里星洲	廿九	渣華
鮑金維利	BOUGAINVILLE	巴城	廿九	銀行
岳州	YOCHOW	福州	廿九	太古
恆生	HANG SANG	山打根	三十	渣甸
海皇	HOI WONG	星洲	一日	捷順
中國運輸	CHINA TRANSPORT	岷城美國	一日	渣甸

今日出口輪船

船名	西名	開往埠名	碼頭	公司
新地陀	STENOR	澳洲	（藍煙通）	太古
威爾遜總統	PRE. WILSON	滬日美	（九龍倉）	總統
興生	HIN SANG	山打根	（A.13）	渣甸
潘拿市	CITY OF PONA	星洲歐洲	（A.8）	銀行
遜尼維利	SUNNYVILLE	庇能星洲巴城	（A.7）	銀行
濟南	TSINAN	汕頭	（大阪碼）	太古
培德	PEI TEH	上海日本	（油蔴地）	招商局
金波地亞	KAMBODIA	上海	（九龍倉）	西貿
東方商人	EASTERN TRADER	登根	（油蔴地）	香港

出口船期預告

船名	西名	開往埠名	開期	公司
鋒郵	PIONER MAIL	岷城	廿五	美輪
愛斯泰安納	ASTYANAX	馬賽歐洲	廿五	太古
金泉	KUMCHON	仁川釜山	廿五	霖記
檳東	PRODUCE	曼谷	廿五	太古
金波輪	CHAMPOLLION	西貢馬賽	廿五	法郵
遜羅怡美美	LENEVERETT.	星洲加城	廿五	福來
夏美運	HERMELIN	岷城	廿五	多利順
湖南	HUNAN	天津仁川	廿六	太古
國麗	GRAND	天津	廿六	衛利韓
城英	EASTERN SAGA	新加坡	廿六	渣甸
亞利根勝利	ALLEGHENY VIC.	上海美國	廿六	太平
甑關特	HALLAND	日本	廿六	太平
班維斯	BENWYVIS	歐洲	廿六	洛士利
安徽	ANHUI	廈門汕頭星洲	廿六	太古
彰德	CHANGTE	[illegible]	廿七	太古
萬利士	VAN RIEMSDIJK	星洲德里	廿七	渣華
飛貿易	FLYING TRADER	岷城美國	廿七	霖記
安廸傑克遜	ANDREW JACKSON	美國檀島	廿七	衛利韓
撻要	SANDVIKEN	星洲	廿七	捷順
濟南	TSINAN	汕頭	廿八	太古
聯鋒	UNION PIONEER	日本	廿八	福來
亞利桑那	ARIZONA	日本美國	廿八	天祥
飛龍	FLYING DRAGON	舊金山羅省	廿八	美輪
美國郵船	AMERICAN MAIL	韓日美	廿八	福來
山西	SHANSI	山打根澳洲	廿八	太古
芝渣連加	TJITJALENNGKA	爪哇	廿八	渣華
北海	PAKHOI	廈門福州日本	廿八	太古
鄱陽	PO ANG	日本	廿九	太古
芝沙丹尼	TJISADANE	上海	廿九	渣華
盛京	SHENGKING	上海	廿九	太古
大中華	HELIKON	西貢	廿九	和發成
財生	CHOY SANG	天津仁川	廿九	渣甸
東方	EASTERN	澳洲	三十	鐵行
鮑金維利	BOUGAINVILLE	洛杉磯	三十	銀行

廣九鐵路

★由九龍至廣州★

九龍開（夏令時間）	大沙頭到（中原時間）
快車上午8時10分	快車下午12時47分
慢車上午9時7分	慢車下午7時45分
快車上午9時20分	快車下午2時10分
特快下午3時	特快下午5時55分
快車下午3時15分	快車下午7時41分

★由廣州至九龍★

大沙頭開（中原時間）	九龍到（夏令時間）
快車上午7時35分	快車上午11時56分
特快上午8時50分	特快下午12時45分
慢車上午9時30分	快車下午6時11分
快車下午2時40分	快車下午7時3分
快車下午4時	快車下午8時37分

英段車

★由九龍至深圳★

九龍開	深圳到
上午8時30分	上午9時33分
上午10時17分	上午11時4分
下午12時17分	下午1時14分
下午2時4分	下午3時18分
下午4時20分	下午5時23分
下午5時55分	下午7時

★由深圳至九龍★

深圳開	九龍到
上午7時5分	上午8時3分
上午10時5分	上午11時4分
下午12時14分	下午1時13分
下午2時16分	下午3時28分
下午3時56分	下午4時59分
下午6時34分	下午3時38分

各地通信

幸福之門大開 東北罕見乞丐
走遍大旅不看到叫化子 大連設機構幫妓女轉業

在大連、旅順，我在短短的一個時期逗留中間，沒有看見叫化子。在哈爾濱，我只遇到三個外籍的叫化子。在解放了僅僅不過三個多月的瀋陽，我住了一個多月，在大街小巷裏很注意的搜尋，到了動身的前兩天，才發現了一個叫化子。各地民主政府的負責人倒很老實的告訴我，個別的少數例子依然是有的。我相信應該如此。但是，我所能見到的却只有這些。因此，有一點是肯定的了，叫化子的人數是減少到最低點了。

偷竊事件一般的也大大的減少。一向認爲五方雜處，國際罪惡淵藪的哈爾濱，雖然竊案仍佔刑事案件的第一位，案件數字去年全年已經比前年減少了百分之二十。擁有一百幾十萬人口的哈市，監獄裏只關了一千多名犯人。這那裏是南京、上海、香港等處的市民所能想像的呢？

由於生活的改善，由於社會上已經沒有人吃人，人壓人的制度，道德的水準也自然提高了。除了上述的情形之外，我沒有看見在街上相打相罵的事情，也沒有看見公安員（警察）干涉行人的舉動，更沒有見到，聽到那些在其他都市裏層出不窮的所謂慘案和悲劇。這些，我相信個別的例子一定還是有的，但至少沒有進入我的見聞所及的範圍之內。我感覺在這裏，人和人之間的關係，一般的已經變成坦白而親睦。彼此間的隔閡和警戒似乎很少遺留下來了。進入這裏，倒覺得混身輕鬆，得着了精神的解放，彷彿如同回到自己的家庭一樣。

這種種一切進步的速率，必須歸功於農村的土地改革和都市裏工商業的恢復和發展。有許多在都市裏找不到工作或者對於工作不滿意的人，可以回到家鄉去分田，變成生產的農民。得着土地的農民，生活的保障往往比小市民還要好一些。同時，東北各都市的報紙，經常都有招請工人的廣告。所以，在都市裏找一個出賣勞力的機會，似乎也不太容易。這樣，被迫流爲叫化，偷竊的情形自然就不大有了。各地民主政府對於人民如同兄弟姊妹般的愛護，還表現在幫忙他們就業轉業的方面。大連已經有一個機構，專門致力於幫助娼妓轉業，給他們以若干種適宜的工作，可惜我沒有時間去參觀。對於這些非人職業的消除，民主政府決不採取像過去上海反動政權取締跳舞的那一套，而是完全本於人類的友愛，充分照顧到他們的生活和工作條件的。（四月寄自東北）

湘南並不是屠場 屠夫們可以休矣
湖大湘南同學書斥戰販 致力反假自衛爭眞和平

「本報長沙通信」國立湖南大學湘南同鄉反假自衛爭眞和平運動大會頃致湖南協會負責人李況松、蔣伏生公開函一件，對「湖南自衛計劃」提出抗議，原文如後：

李況松、蔣伏生諸先生鑒：頃從報端讀到諸位先生的「湘南自衛計劃」傑作，甘「操」心之「危」與「慮」患之「深」，實不愧爲道地的「孤臣孽子」，我們這班湘南子民，拜服之餘，更只有憤慨恨腐，熱淚橫流！今天我們含着眼淚來向諸位大人申述我們的意見敬希作賢明抉擇，勿得自食其果。

綜觀「湖南自衛計劃」的內容，我們眞不知道自衛在那裏？計劃爲什麼？擺在們眼前的不是一張計劃，而是我們湘南千千萬萬人民的血肉！湖南人民何辜？要給戰爭販子出賣！湘南人民何罪？要給劊子手們屠殺！湘南二十七縣市不是屠場，不幸却出了如許的屠夫，竟敢作人民的叛徒，我們痛定思痛，實不能再默然了。

在敵僞時期湘南人民曾深深地領教過蔣伏生先生所領導的游擊隊的「戰功」，湘南人民的記憶猶新，湘南人民的創傷未復誰也不願再承受這辛苦的滋味了。今天湘南人民所迫切需要的是安定與繁榮，和平與自由；誰擾亂安定，破壞繁榮，毀滅和平，剝削自由，誰就是湘南人民眞正的敵人！湘南人民人人得起而誅之！決不讓這些封建餘孽，軍閥惡魔猖獗！

今天歷史的巨輪正以不可頓挫的力量轉進了一個嶄新的階段，該覺悟的早該覺悟了；沒覺悟的還能夠執迷不悟嗎？時代的主流是永遠前進的，誰要遏止誰就會被淹沒！諸君還能夠作「砥柱中流」的迷夢嗎？諸君的意識形態和實際效用還能夠投射在封建的官僚作風上嗎？諸君還能夠走着反人民的孤立的道路嗎？諸君的思想能夠縮在牛角尖嗎？客觀的環境告訴你們，這是不可能的！歷史的發展告訴你們，也是不可能的！人民的力量告訴你們，還是不可能的！

封建餘孽 象牙塔裏做夢 圖保既得利益

諸君大抵出身於封建社會階層，想要付出湘南人民的血來保障你們的既得利益，這只是象牙塔裏的幻夢！人民不是傻瓜，決不會讓你們愚弄。諸君試想：蔣、宋、孔、陳四大宗族的財產尚且不保，你們還想保什麼？在人民空前大翻身的今天，爲你們着想，該如何改過自新？來效忠人民，服務人民纔是。爲什麼要反抗人民？出賣人民呢？

你們的頑固的勇氣雖足，可是你們的力量在那裏？告訴你們；時代是完全變了，剝削階級已面臨死亡的邊緣，你們想死，就得乾乾脆脆的趕快死，不要連累別人。你們想活，就得活在人民大衆的行伍裏，向人民學習，爲人民多做事！

在舉國一致要求和平中，在程主席苦口婆心號召和平中，諸君卻要把湘南捲入戰爭的旋渦裏，這種喪心病狂的行爲，實在是殘酷太無人性！今向諸君抗議，諸君倘不迅自收回這個殘害湖南老百姓的「湖南自衛計劃」，我們決不甘休，我們誓與諸君週旋到底！我們更呼籲全湖南的父老兄弟諸姑姊妹們，大家緊緊地站在一條陣線上，打倒出賣湖南的義賊！剷除販賣戰爭的罪犯！本會同人愧爲諸君同鄉，本君子愛人之義，出此逆耳之言，俾悔悟之機，幸勿交臂失之！國立湖南大學湘南同鄉反假自衛爭眞和平運動會啓。（盛十八日寄）

一鼻子灰
所謂湖南自衛計劃 程潛也不准搞

「本報長沙通信」軍閥餘孽好戰份子衡陽警備司令蔣伏生等所擬呈的所謂「湖南自衛計劃」，已經湘主席程潛扣壓不准，此項反人民要求希圖保存既有利益的企圖業已煙消雲散，全部告吹。（盛十八日寄）

請釋陶廣
程潛有電致周嵒

「本報長沙通信」抗戰期間曾任浙皖邊區國軍游擊總司令之湘籍將領陶廣，戰後隱居杭州，不預外事。最近突被浙省主席周嵒逮捕下獄，含冤莫白，陶氏於本月十一日曾電呈程主席報告被捕經過，懇求即電周嵒緩頰。程氏接電後，已電周請准予保釋，並於今晨電慰陶氏。（盛十八日寄）

迷離的湘西
各路「好漢」各有打算 「事變」擴大擁兵稱雄

「本報長沙通信」湘西各路「英雄好漢」頃在鳳凰、乾城間成立所謂「湘鄂川黔自衛軍政委員會」，舉陳渠珍爲主任委員，周燮卿及羅文傑分任副主委，其下分設八路總指揮：第一路總指揮龍承天，第二路總指揮楊光耀，第三路總指揮周燮卿，第四路總指揮羅文傑，第五路總指揮田儒證，第六路總指揮龍高明，北路總指揮汪援華，東路總指揮賈振亞。他們目前主要工作[illegible]，一方面分向東西兩面逐步推進。東面已進至漵浦西北之洗溪，西面則已進至貴州邊境之大漢頭司及瓦屋，另一股已至玉屏。聞陳渠珍已自松桃回鳳凰，據此間關係方面觀察：他們此次動作，政治色彩頗爲濃厚，聞已與李濟深取得聯絡，此間當局在軍事方面正在作嚴密之佈置，在政治方面正在尋謀妥善解決之道。[illegible]（盛十五日寄）

腰纏萬兩黃金 湖南豪門逃港
殷楚賢已清理家產 害怕清算悄然遠颺

「本報長沙通信」面臨着大局的行將定，湘省六方紛紛準備應變，長沙市民的意見大家都一致，學校決定不放假，電信員工準備不停工，近日報社也醞釀不停郵，尤以工友們正交換意見，要求資方維持生產、衡陽不設防的呼籲，亦漸明朗化。一般情緒非常安定。所以另外一部份人自香港傳來共產黨已宣佈湘省有三十二名戰犯的姓名後，他們却非常緊張，因此南下的空氣很濃厚，在軍政要人（也有是在野的）都紛紛打點動身，湘南的一個豪門——殷楚賢已經悄悄逃到香港去了。

據其親信透露消息：殷老頭子恐怕共產黨清算他，老早就自已清理了一番家產，計（一）不動產：（一）長沙南門外洋房四棟。（二）新代錫礦十二處。（三）新代錫礦山房屋四棟。（四）新代良田五千畝。（五）新代城房屋兩大棟。（六）動產：（一）存銀洋八大箱。（二）存稻谷二千石。（三）貨物値五億餘元。（四）金條五千條。（五）每月出產米粉三百噸。清理之後，不動產不能撤走，不勝焦慮。據說他去港時僅將三千金條（計五萬兩）帶去了。某君談稱：中央銀行收集全省黃金不過三萬兩，而殷氏一人單說黃金就有五萬兩。可見財富之巨。他的黃金運走之後，大家覺得這是湖南一個很大的損失。今天只有豪門才感到忐忑不安。（盛十八日寄）

「秋海棠」首先開放 僞片終於在滬出籠
其他二百多部片子將跟着出來 要錢不要臉影檢處居然發聲明

「本報上海通信」鬧了多時的僞「華影」片子「秋海棠」今天起出籠了。在金城、金都兩家專映國產片的首輪電影院上映了。爲了放映僞影片，電影檢查處對接受檢查「華影」出品事，特地發出了一個聲明：

「近日港滬兩地報上，有僞片映演的記載，查該項僞片係指上海淪陷時期，中華聯合公司的出品而言，計有『大地之花』、『賢父孝子』、『母親』、『義丐』、『萬世流芳』、『春江遺恨』、『博愛』，及『新生』等一百二十四部。其主要導演及演員，爲朱石麟、李萍倩、陳雲裳、陳燕燕、白光、王丹鳳、周璇、白雲、梅熹等。當時中央政府遠在重慶，對於該項影片內容不詳，故於三十二年奉政院令，先予免以查禁，流入內地映演。勝利後，中央電影公司向敵僞產業處理局購得該項影片的發行權。本年一月間，本處奉內政部訓令，始接受該項影片的檢查，至目前爲止，送經本處檢查通過者，有『義丐』、『還鄉記』、『白雲塔』、『燕歸來』、『情潮』、『紅樓夢』、『春』、『一代紅伶』、『雪梅風柳』、『紅顏鐵血』、『快樂天使』、『霍元甲』、『萬戶更新』、『戀之火』、『凱風』、『獨家村』及『秋海棠』等十七部。查禁者有『春江遺恨』、『萬世流芳』及『龍虎大偵探』等三部。前在南洋各地所演的僞片，及最近在東北、華北所演的『萬世流芳』等僞片，均非本處所核准者，特此聲明。」

大家說，電檢處的這種聲明是多餘的，「中電」的張道藩千辛萬苦，把這批僞片買下來，原想賺筆大錢，豈肯爲了正義人士的反對而不上映？據「管理僞片」的負責人員說：「如果『秋海棠』賣座好，預備使全市放映國產片的電影院一齊上演僞片」。記者問他們：「電檢處只通過十七部，將來不夠分配時，怎麼辦？」他們笑着說：「電檢處不通過的只有三四部，因有日籍演員參加演出的關係，其他的沒有問題，檢查與不檢查一樣，終要通過的。試想有二百多部片子還會鬧片荒嗎？」（陳天聰二十二日寄）

協和醫院新姿
員工正籌組職工會 生活安定熱心學習

「本報北平通信」協和醫學院及醫院解放後，工作如常，董事中五位執行委員有三位仍在平，即簡福宋，朱繼聖，威爾遜。在南方的是胡適和劉瑞恆。基金利息是每年有六十萬美金，現在仍可經常支票在市上兌現。因爲協和的標準高，醫院收入遠不夠支出，雖然特別門診初診六百元，復診三百元，普通門診初診五十元，復診三十元。二月份看了四百特別門診，二百五十五普通門診，現在平均每天看一百五十門診。李宗恩醫學院院長說：「我們的醫學院及醫院是教學機構，與慈善或服務性質的不同，要我們降低費用爲更多的人民大衆服務也可以，但最好能同時幫助我們有力量提高水準。」北平各院校分五區，每星期六下午舉行進修集會，討論新民主主義及城市政策等，協和也是熱心的一單位。職工會最近要搞起來。有一位出國的護士最近已返抵上海，想回平而不得其門，李院長關心着趙來平的路線。他說職工目前每週發一次薪，好的是物價波動少了，薪水所能買的實物較蔣管時期爲多。醫院有病床一百五十張，三等的佔七十多，如果政府願意協助，可以擴充到三百七十。美國撤僑時醫院的四五位歐籍醫生及事務人員都沒有走，包括秘書主任顧克森小姐在內。協和醫學院現有學生四十二人，護士學校有三十二人。（四月七日寄）

潮汕人喜聞渡江 喻英奇手忙脚亂
防民耳目提前檢查新聞

「本報汕頭通信」人民解放軍渡江總攻消息傳抵潮汕後，汕市人心振奮，莫可言狀。二十二日運汕的香港報紙，於一小時內即被搶購一空。街頭巷尾，人們幾乎不以渡江一題爲談話資料。雖然渡江消息之後的是一片物價狂漲，白米由七十餘萬突跳出百萬大關，其他物品，亦漲了三成至六七成不等，生活陰影緊緊籠罩在人們心頭，但大家都知道這是最後的一次苦難了，只要再咬牙的挨住一陣，光明便降臨。也許只要一個短時期，近在咫尺的劉永生將軍所部便可無阻地進軍到汕市來了。

另一方面，好戰的劊子手喻英奇，[illegible]……香港出版報刊而言）須經檢查後始得收買，汕頭市內出版發行之報紙雜誌電報，必要時亦得同樣辦理。（二）外埠及市內報刊，如有違反下列規定，檢查所得[illegible]扣押或沒收：（甲）[illegible]者；（乙）不利剿匪軍事者，（丙）誣蔑高級長官者；（丁）妨害邦交者，（戊）妨害地方治安秩序者，（己）其他惡意宣傳者。（三）上列規定，如屬情節輕微時，新檢所得以警告或傳訊該報之負責編輯、採訪人或代理人。如屬重者，得予以下列懲處：（甲）停刊若干日或停售若干日，（乙）扣押撰稿人、編輯人、發行人或代理人，依妨害秩序罪予以軍法審判。

[illegible]（光二十三日寄）

新美術

•第十三期•

張光宇、王琦、新波、特偉主編

世界擁護和平大會代表 畫家畢加索斷片

黃茅

畢加索像

世界擁護和平大會代表

一

畢加索，當代大畫家，巴黎和平大會發起人之一。這是三十世紀畫壇上的一個怪傑，一個永遠在創造新的形式，被稱爲「西班牙野獸人」的怪傑。在美術史上，我們再也找不到一個如此善於約變的畫家，在他的創作上貫通着一種精神，那就是：破壞了舊的傳統法則，不斷追求一種新的表現方法；熱愛民主、自由和強烈的正義感驅使他的全部創作品走了道路，將近半個世紀，他找到了崎嶇的眞理的所在了。

二

一九四七年九月，畢加索發表了他有名的「關於藝術與政治的聲明」，明確地說明了他對藝術的看法：「繪畫並不是用來裝飾房子的，這是一種用來打擊敵人和防守敵人的戰鬥利器」。這個聲明，是他對於有些人說他主張「藝術與政治無關」的一個有力的反駁。在畢加索，藝術與政治結合的主張不自一九四七年開始，這種思想具體表現在他底作品上的，是在發表這聲明的前十年西班牙內戰時期。在歷史上，西班牙內戰是最能得到鼓舞正義的藝術家同情和支持共和政府的，作爲西班牙人的畫家畢加索，他表明自己的立場說：「西班牙的鬥爭是向那違反人民、違反自由的反動勢力作戰，作爲一個藝術家，我底整個生命都不過是跟反動勢力的持久的鬥爭。」於是畢加索底彩筆，向法西斯進攻了。一九三七年一月，他發表了兩幅「佛朗哥的夢與謊言」。同年四月，他又畫了一大壁畫「居爾尼加」，作爲法西斯轟炸西班牙不設防城市「居爾尼加」的控告。[illegible]「一個戰鬥將要帶給西班牙藝術以活力和青春」，畢加索說：「這宏偉的史詩底意識，將要在西班牙的藝術家的靈魂中播下新的壯健的種子。」「西班牙的藝術是有優秀傳統的，哥耶就是他們光榮的標誌，[illegible]來戰鬥」。他的聲音是如此堅決而響亮，這聲音就好像一股不可抗拒的力量。這是一條悠長的路，儘管這是畢加索的一條複雜多變，甚至充滿了矛盾的道路，但他卻頑強地堅持。這戰鬥將使西班牙的藝術開出燦爛的花朵，加新特拉、幸門，這一串光輝的名字就是在那次戰爭成長的。

生活（油畫）　畢加索

國民黨病兵（擬案）　特偉

泥水匠　朱鳴岡

三

畢加索之終於找到了解放人類的眞理，這思想還在一九二三年就開始孕育了。他認爲：「藝術品上追求的，必須付之行動才有價値，一個人做出來的才重要，他存心要做什麼是不相干的。」一年後，他進一步表明：「在繪畫中正如在生活中一樣，你必須直接行動。」自然，繪畫有他的規則，遵守牠們是重要的。所以，你不能有所顧慮，眞的，你必須睜開眼睛看現實世界。」再過九年，畢加索這種思想成熟了，他首先說：「我從來不會把繪畫當作陶冶性情的藝術，我希望用線條和顏色，他們是我的武器」，跟着，他更具體地說：「是的，我一直相信我可以用我的畫來參加眞正的革命鬥爭。可是現在我明白這是不夠的了……不但我必須用我的藝術，而且我必須用我的整個生命」。[illegible]着一定的見解和原則，貫徹着他的全部創作生涯，一直到他認識了他的工作是爲了要人民謀取「更大的自由和快樂」！

四

一九○七年，畢加索開始了他的立體主義運動。基本上，立體主義是資產階級鼓吹的個人主義的在藝術上的表現，由於它的破壞舊傳統，和反對學院派，在繪畫形式上，這是一種革命，但立體主義的藝術是屬於少數資產階級的，廣大的人民無法接受，因爲他從現實的對象出發，然後又把它根本破壞了，把它分解還原爲支離破碎的形象或幾何圖，這是我們的肉眼所不能得解釋的。他說「立體主義不是一個種籽或胚胎，而是基本上在處理形式的藝術。」他的一張作品完成的時候，也就是對象破壞的總和，在創作的過程中，無數次地推翻了那形象，「改變牠，壓縮牠，使牠更具體」，其結果，就產生了他那種被分解了的、抽象的、塊狀的與幾何的形象。而這些東西，都沒有替我們傳達出具體的親切的內容——或者說是一種現實的生活。

立體主義並沒有被人普遍地了解，有一位畫家解釋道：畢加索是畫家的畫家，他的畫是全世界的畫家去研究的，太專門的東西。這樣說，這就是畢加索在我們這時代的矛盾，他跑得太快，超越了我們的時代了。因爲，在畢加索初期的作品上，他是直接從表現資本主義社會的受難的人表示他的不滿的。

五

那時候畢加索的形象並不是不可理解的，廣大的人民都懂他的畫。

一九○一年，畢加索還只有二十歲，在他的畫上看到了結實的技巧創造的人物：村夫、娼妓、猶太人，他用一種令厭的青色，來渲染這些可憐的人物，他同情他們，或者更確切地說是他憐憫，他看見包圍着他的這個世界是異常冷酷的灰色，雖則這些作品缺乏積極的意義，但在一定的限度內就表現了畢加索對現實的看法和思想根源。這就是畢加索有名的青色時代。一九零四年，畢加索的畫面上泛濫着沉重的赤褐色帶灰色五彩繽紛，離開了資本主義的社會把我們帶到一片冷落而遠離的地方去，那些人物是小丑、流浪漢、酒徒、等等，他們苦悶、悲哀、痛苦，這些是「資產階級社會」以外的人物的生活——畢加索描寫了這個，作爲他一定程度的「抗議」。這就是畢加索的「馬戲時代」。

[illegible]畢加索超越了這樣的階段，「我們寫實」，現在他可能回到新現實主義麼？我們期待着：新的畢加索。

孩子之間（木刻）　漾兮

豐子愷的畫

駱文宏

中國的許多畫家中，作品最爲一般讀者所熟悉的，豐子愷先生是其中的一位。此外，在廿多年前，介紹關於西洋美術一般的理論常識書籍，最多的一恐怕也是他。雖然，那些理論在藝術思想上沒有起正確的作用，可是作爲一些技術上的常識介紹，不是沒有勞績的。

而子愷先生的畫，又不是這麼單純。爲了中國的美術得以健康的發展，我們對於這一位前輩畫家，不能不提出「過苛」的要求了。

蔡元培先生曾提倡「以美育代宗教」，子愷先生的畫，却好像以之宣傳他的教養。十多年前我們讀到他的「護生畫集」等等，那裏面教我們對於蒼蠅和螞蟻，都要珍惜牠們的「生命」。慈悲「美德」的施與，要看站在什麼的立場，向什麼對象出發的。能分別黑白，具有良心的藝術家，一定有他一個最高的追求目的，這目的的適當的手段。

廿多年來，中國的社會發生過不少驚天動地的事蹟，很多有良知的藝術家，在這急激的巨流中轉變了自己，緊隨着時代之輪向前行進。子愷先生呢，廿年前他的作品已表現了那所謂慈悲的心腸，廿年後他仍然保持着那一貫格調。藝術家堅持自己的作風是需要的，但並不止於此，他更要看是否爲大多數人所需求，不斷的改善，不斷的發展。

子愷先生生於中國，長於中國，我們不明白子愷先生的慈悲心腸，在現社會要教人去看山上的落英，把中國的社會描寫得那麼平淡，把人民的生活描寫得那麼悠閑？子愷先生的藝術企圖，也許是要大家洗脫那「凡俗」的感情，遵守「與人爲善」爲處世的宗旨。

然而，當沉痛於山水，寄抑鬱於郊遊，這就可以使人與人之間產生出愛的觀念麼？甚至和釋迦牟尼同是主張博愛的，但他們爲什麼還要把犯罪惡的人推入「地獄」，把善人渡上「天堂」？記得抗日戰爭爆發時，上海的佛教徒紛紛組織戰地服務隊開赴前線，保衛祖國。其中有一位和尚說過：「日本帝國主義者是侵略我國的惡人，他殺我們，我們也只有以殺止殺了。」這是分明善惡的偉大的愛，能說他是殘殺的暴徒麼？子愷先生最近的畫作中，有一幅題曰「戰爭的起源」，他描寫戰爭的雙方都是爲着一己的利益的爭奪那麼簡單，而含有正義與否，就沒有區別它了。還有一幅是畫一羣修路工人拖着一架壓路車，有更多的人在旁邊看熱鬧，題曰「助人爲快樂之本」。好心腸的人，不知道會否記起？就把美術當作「陶冶性情」的工具來說吧，但是這「陶冶性情」的製作，却也一定要給人以一種健康的感受。

子愷先生在報章上發表過一篇文章，他說出中國畫家的生活和作品，在壞政府統治下，只有受到種種壓迫和摧殘。雖然那僅是輕描淡寫的幾句話，但不能說是牢騷了。所謂「美」和現實的問題，我想子愷先生總會更深一步去理解的，回到人間來吧，辨別是非，我們熱烈地期待着子愷先生。

捷訊（油畫）　陸無涯

世界擁護和平大會代表 洛克威爾·肯特

洛克威爾·肯特（Rockwell Kent）是當代美國最負盛名的畫家，現年已六十餘歲，他最擅長的是木刻版畫，在美國插圖木刻界，他是權威的作家，曾經爲許多古典書籍作過插圖，有名的如「Memaire of Jacques Oasanova」（賈克斯·卡桑瓦的回憶）一書。一九三三年在美國出版過一本專集，包括他的木刻、炭畫、油畫約百幅，一九三八年夏，陳依範曾經帶了他一部份原作到香港舉行展出，作品的內容都是以反戰爲主題，那些作品曾給予中國許多進步畫家以深刻的影響。

肯特於八年前正式加入美國共產黨，以後就不斷地致力於人類解放事業，現在他是全美藝術家聯盟的副主席。這次他以代表美國進步畫家的身份出席和會。（植）

爬山者（木刻）　肯特

大公園

敵人不投降，就消滅！他——高爾基

「我們命令你們：
奮勇前進！
堅決，
徹底，
乾淨，
全部地
殲滅
中國境內
一切敢於抵抗的
國民黨反動派！」

「我們命令你們：
奮勇前進！
逮捕
一切怙惡不悛的
戰犯；
（不管他逃到哪裏！）
特別注意
×首
蔣介石！」

一九四九、四、二一夜

·紺弩·

（一）

以上是毛主席、朱總司令給全體人民解放軍的偉大的詩篇！試聽敵人會鋼鐵般的嚓嚓的響聲，而且鏗鏘嗆嗆，會迴盪到全世界，永久，永久，永久！

快黃昏的時候，我正躺着看書，一聽到這聲音，把書向上一拋，拋得它幾乎碰到屋頂，然後掉在不知什麼地方去了。我從牀上一躍而起，舉起雙手，以阿剌伯人在沙漠上祈禱的姿勢（借用齋乾先生的話），向聽外高呼！

「萬歲！
萬歲！
半個中國，
二萬萬以上的人民，
要由這偉大的詩篇而解放了！」

（二）

街上的燈火還未射出慘淡的威光，煤汽燈只顯着發黃的慘綠色這僻靜的街上，也沒有多少行人，儀消橋邊一個十來歲的女孩子在賣號外，明知道她賣的就是剛才看見過的那一張，還是走攏去向她買了。

我願意把它全部買完，然後給朋友們一張張地送去。一想到別人這時候大概也看見了，就不禁自笑起來。買報的女孩接過錢還「一張號外給我，就一面喊着「號外！號外！」向更僻靜的街上跑去了。她赤着腳，穿着一身破爛的衣服但那被散的頭髮底下有一雙閃亮的大眼睛，向你一閃，像傾訴着無窮的感情，像人和人之間只隔着肥皂泡似的一層那麼點薄膜，只要吹一口氣，它就會破滅。「好美呀！」我想。突起了一種強烈的欲望，想抱着她Kiss一下，像Kiss一個我的女兒一樣，但是她已經跑了！「號外！號外！」她不知在那裏喊，那聲音裏充滿着愉快，乃至幾乎不能承受了的幸福，正像她的眼睛。

我向熱鬧的地方走去，想在人叢中，碰見一個，幾個，乃至許多熟人，朋友，同志；我想起我的妻子，女兒，一切愛我者和我愛者。我願意在這時候向他們和她們傾瀉出心頭的狂喜；我願意在這時候，讓他們和她們在我面前傾瀉心頭的狂喜。我幾乎站在十字街頭向來往的人們：「我們命令你們：奮勇前進！堅決，徹底，乾淨，全部地……」朗誦出毛主席和朱總司令的偉大的詩篇。

「嗚嗚嗚……」一輛汽車從我身邊擦身而過，幾乎把我撞翻了！

（三）

「堅決，
徹底，
乾淨，
全部……」

半夜了，睡不着，那偉大的詩篇的句子在我耳邊響；不能看書，不能打什麼文章的腹稿，那詩句在耳邊響，去你的吧，還有什麼書，什麼文章，是必要的呢，在這偉大的詩篇前面！

息了燈，閉下眼睛，睡不着，那詩篇還在響着。我想，在那洪亮的詩篇的號召之下，今天，今夜，就是此刻，長江下游，六百里地帶的我們的解放軍，我們的指揮員和戰鬥員，我們的人民英雄，我們的革命健兒，我們的巨人，我們的新的歷史的創造者，正在——

渡江！

我彷彿聽見兩岸的槍砲聲，殺聲，敵人的兵艦、碉堡，被摧毀的聲響；甚至江水的汩汩聲，汽船突突托的突突聲，木船和竹筏的欸乃聲，成千成萬的槳們的手……

了；只要眞聽見一點聲音就滿足了！

我起來，走上天台，迎面吹來一陣涼風。照燈射着強烈的白光，街得對面的高樓壁像死人的臉一樣的蒼白。向下望去，街上遠遠近近，沒有人，沒有車，遠遠處都沒有任何聲音。香港和九龍似乎全睡死了，難道不知道解放軍此刻正在渡江麼？

（四）

蔣介石的末日到了，一李宗仁何應欽的末日到了！四大家族的末日到了！軍閥、官僚、買辦、大地主的末日到了！帝國主義的末日到了！一切依附封建勢力和帝國主義生存的魑魅魍魎們的末日到了！封建勢力統治了中國幾千年，帝國主義和封建餘孽共同奴役中國人民，也已有百多年，現在還想倚仗長江天險，偽裝和平，在半個中國地面苟延殘喘的機會也沒有了。他們的末日眞正到了。

逃跑哦，蔣介石！逃跑哦，「白狐狸」！逃跑哦，四大家族！火車裝不完，汽車裝不完，飛機裝不完！恨爹娘少生了兩條腿，恨自己的化裝術不太高，恨早些爬得太高了，殘害的百姓太多了，搜刮的財太大了！……不是工人，不是農民呢，不是茶房、聽差呢？來不及了！什麼都來不及了！讀資本論也來不及了，讀列寧全集也來不及了！論和論辯合政府也來不及了！說：「我也是貧農出身」或「毛澤東和我一同吃過飯」也來不及了！扯下上將的領章，掉了特任官的任命狀，這些東西往哪裏塞呢？老百姓的衣服哪裏有呢？

我睡不着，我胡思亂想，多可笑，簡直好像為戰犯們擔着心呀！哦，不能這樣想下去！

江南的父母們，國民黨匪掉了你們的多少兒女！江南的兒女們，國民黨毀滅了你們的多少父母！江南的妻子們，國民黨拉去了你們多少丈夫！……

全世界的無產階級的弟兄們，全世界被壓迫民族的人民們，全世界中國的友人們！你們都明白以血腥的統治不知屠殺了多少中國人民；重重地、久久地壓在中國人民頭上，使中國人民今天才能翻身；但阻撓中國的進步，也間接阻撓了世界的進步的，就是這些戰犯們！你們自己，你們的政府，你們督促你們的政府，在國境內的各碼頭、各車站、各機場，拒絕這些戰犯們入境！這不是中國一國的事，也不是今天一天的事呵！全世界的人們，全中國的人們，一切過去了的，一切未來的人們，為了我們的百萬雄師的渡江，歡呼吧！歌啊！舞啊！高呼啊！

渡江……明天只是明天了，全中國都要改觀了！全世界都……！

如此天堂

夫人！你能講種米術麼？

好事近加鹽加醋
——為黃詞進一解

皇甫鼎

作爲和談代表之一的黃紹竑，「一帆風送」南來，對大公、華商、文滙諸報記者說了一些「燕雲消息」。還替手寫了他的近作「好事近」，也隨着他的談話發表在大公等報上。雖然李實先生的談話是「淡煙籠碧」似的，淺薄的讀者如我看不出什麼「行情」；但我們這兩天「鵝首長空」，聽得樓上不斷有京滬客從天而降；我們也可以晤出黃先生之來，不過是着一先鞭罷了。

「好事近」兩闋，其詞宛約而窮苦。鄙人亦「好事之徒」，想爲黃先生箋注一下，以示同「好」。

這裏先剪錄原作——

「鵝首睇長空，人定淡煙籠碧，待滿一弦新月，欲問幾時圓得。昨宵小睡夢江南，野火燒寒食，顛得一帆風送，報燕雲消息。」

「北國正花開，已是江南花落，剩有牆邊紅杏，客裏漫愁寂寞。此時爲着磋商家，誤了尋春約，但祝東君仔細，莫任多飄泊。」

前闋其意自明；後闋頗在可解與不可解之間。可是看官，假如眞不可解我還寫這篇文章做什麼呢？

「北國正花開，已是江南花落」，是說北方解放，了不得！而南邊的蔣王朝告垮，不得了！

「剩有牆邊紅杏，客裏漫愁寂寞」，此中有人，呼之欲出，看官，你道這「紅杏」是誰？他老哥「牆邊」，又是「客裏」，不能坐正，不能作主，戰無本錢，和無政權，走又捨不得這一把交椅，於是落花滿院，紅杏出牆，但他的根還是在牆裏，不能自拔而又不肯自拔，只有「寂寞」！但寂寞也總得找個出路，要就「開」，要就「落」，哪有不開不落的紅杏花？

「此時爲着磋商家，誤了尋春約」，是紅杏爲江南落花那個冤家所誤呢，還是你黃先生爲寂寞紅杏這個冤家所誤呢？我們管不着！總之是你們自誤，你們互誤，你們不肯簽約，怪不得春！春天還是春天！而千千萬萬的「尋春」者，將拋開紅杏而去，不再唱「春小如人，花柔似汝」了！（這兩句是黃先生的鄉先賢況蕙風詞）

「但祝東君仔細，莫任多飄泊」。好個「祝」，你黃先生是「爲落花」……「飄泊」不飄泊——紅杏自己，他漂溺，他隨逐水流，他要擁美蔣，那是他自作自受。而春——東君，類至是赤大衆，……至小無遺，不信且看八條廿四款（那是你們誤了約的）以後的新條款——

「（三）向任何國民黨地方政府及地方軍事集團宣佈國內和平協定最後修正案。對於凡願停止戰爭用和平方法解決問題者，你們即可照此最後修正案大意和他們簽訂地方性協定。（四）在人民解放軍包圍南京之後，如果南京李宗仁政府尚未逃散，並願意於國內和平協定上簽字，我們願意再一次給該政府以簽字的機會。」

黃先生曾語記者，說對他的談話，「不要加鹽加醋」（見大公報）記者們當然不必加。但我想：無論不能一無所……先生「昨宵小睡夢江南」中當比我們淸楚。「千尋鐵鎖沉江底，一片降旛出石頭」！讓鄙人……又丟一把瓜子，讓……

無花的薔薇

徐鑄

深水灣要建築貴族俱樂部。淺水灣的孫科、宋子文也聽旅乎？
×　×　×
孫中山先生曾說：中國只有大貧和小貧。事實是，更有大貪和小貪——到香港的白華屬於前者。
×　×　×
寧國府正式宣選。最後一定是離選，無處可逃的！
×　×　×
南京總統府名貴傢俬運到廣州。跟蹤而至的，是名貴傢伙。
×　×　×
燈川內立委打呼打下去。可以保證，沒有一個敢下去打的，望望戰場，說說廢話而已。

別字、奇詞、和妙句
——台灣采風志之七

商靈雨

×先生……」——這是提琴演奏會的海報上的文字。

「『鐘』表『收』理，『『時應取。」——這是貼在鐘錶修理店門外的廣告。

「……招呼親切，女侍應生皆明朗麗人，……」——這是一家新開旅社的廣告上的兩句。

「提琴豪華版斯吳羅威×

台灣的都市，都可以毫不誇張地稱之爲別字、奇詞、和妙句的陳列館。一個來自內地的人，走在台灣的馬路上，只要他小心欣賞，各種形形色色的，「別一有風味的字、「奇」特罕見的詞，「妙」趣橫生的句，眞是琳瑯滿目，美不勝收！

以「辦」代「勃」，誤「述」爲「逑」，在台灣是司空見慣的事；「文明傢俱，應受定製」，「應受」二字雖有毛病，讓其全句還是可懂。但是，掛在某工廠大門上的一塊木牌，上面寫着「工作中會面請客氣」，可就任你怎樣細心吟味，也無法摸索出它的意思，究竟是「恕不會客」，還是「請先通報」呢？

翻閱一張台灣的報紙，廣告版上的奇文，常觸目皆是，洋洋大觀。「徵用下女」是說他家裏需要女用人；「倍稗賜顧」是請人加倍給他生意做；「註銷請早，以免失機」是告訴人要定貨的就得快些，否則便要坐失好機會。像這些，還是轉形期難免的現象，將來自然會逐漸好起來，但漢字害人，也於此可見。

學校裏的情況也一樣的糟，學生文卷上，別字連篇，文白混雜，常常弄到老師們啼笑皆非，無法可想。其最妙者，竟有「看的人很茂盛」、「余聞媽媽在叫我」、「哥哥的身體十分害」這一類的句子。

台灣的從日語天下一下子變成中文世界，這叫台灣人傷透了腦筋！本來台灣人就已經說日語比說台語好，有許多名詞，他們通台語也帶呼不出，而且日文有片名可以辨認，沒有中文這樣難懂難寫難記。但現在日語禁用，日文禁說，台灣人便只好時時刻刻鬧文字笑話了。

有一次，我到一家印刷所要了一份估價單，那上面居然印着「呈請印刷者，先繳定金×成」的字樣。又有一次，我看見一位台灣高級智識份子替人題字，也不假思索地寫下了這樣的句子：「全中國的青年聯合而起來，前進，前進，前進！」

是望文思義較易理解的；有些文字，讀起來簡直是丈二金剛摸不着頭腦，例如一個這樣的啓事標題：「爲反駁××日報×記者並呼籲各界一體擁護實因濟苦不合理啓事。」無論你正想反想，左看右看，都絕無辦法明白它的意思；必待讀完那不通難懂的正文以後，你纔會明白原來他是希望社會賢明來判斷那位記者的某項主張，同時又對那位記者的報中道小有不實之處提出了糾正。

山歌·木刻

端木蕻良山歌
黃永玉木刻

插秧插在水中央
秧苗出水兩寸多
去年打麥送租戶
今年米飯自家嘗

虞晴子結婚

（五三）曹平畫

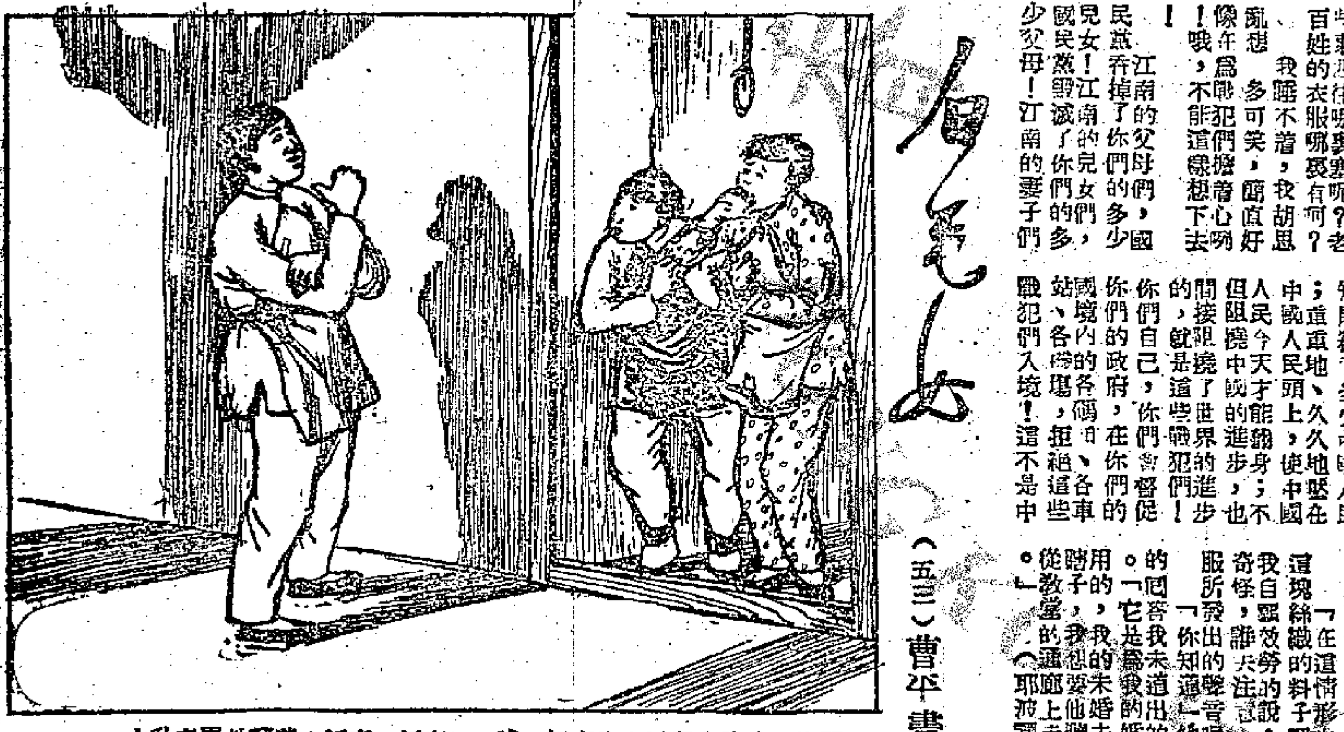

大升在房外驚道：紅喜，紅喜——唉，紅喜你在這兒！昨晚上你闖下亂子，老太太要你快去呢！張二嬸道：不要怕，我陪你去好了。

感覺到我的注意，她走來走去，很優雅的在那裏踱着，郵差僅一塊衣料，到一個年青的女人東西時，我注意……的下午，當我在一個星期六……

她問：「你肯不肯幫我一件？在這兩尺料子中挑定一塊，出的聲音。」我並不要在這種情形之下拿主意的，只注意它們的……

這塊絲織的料子吧！並且我自己……我自己也努力注意着……奇怪，靜聽……她說：「你知道這件衣服所發出的聲音嗎？」她輕柔的回答我，「這是我未婚夫為我的婚禮時間用的，我要穿上這件衣服從教堂走下來，我想把他聽見……」

身在香港，味在天下。

粵菜

金陵酒家　不及我好 不及我靚 似我咁平 特點有我地方四正 大道西二四八號 電話二〇二九一

英京酒家　早茶夜宵 最喜宴客 堂皇！ 莊士敦道 電話二七九三三

大中華酒家　早午茶市 晚飯宵夜 地址：德輔道中 電話：三二八八九

客家風味　雙龍酒家　深水埗北京道 好世界戲院左鄰 電話五八六五九

豪華大酒家　名茶美點 化皮乳豬 招待週到 包辦筵席 德輔道中二四四號 電話二二二九八

大來筵席專家　著名燒烤小炒 大埔道 電話

金唐酒家　生猛海鮮 著名翅王 壽筵喜酌 華麗禮堂 上海街五二四號 電話五八五二五

東南筵席專家　包辦筵席 包君滿意 油麻地廟街一五〇號 電話：五六五八一

大華酒家　社團讌會 地方寬敞 崇尙實際 陳設堂皇 貿料好 信用悠長 荔枝角道四十八號 電話：五八五八〇

川菜

九龍大飯店　川菜鍋貼：西餐茶飯：水餃麵點 尖沙咀漢口道七一號 電話：五七一七二

國泰川菜館　本館增關 房廳數間 冷氣設備 唯一宴會 佈置高貴 銅鑼灣國泰酒店內 TEL.27711

平津菜

美利堅　仙洲樓 北平名菜 中西美酒 包辦筵席 灣仔道一五一號

海景樓　天津菜 西餐點心 津菜美酒 本港第一家！ 干諾道中一三五 電話二〇八四一

重慶酒店　平津粵菜 西餐洋酒 彌敦道三一七號 電話五八九七五

厚德福　平北 香港 厚德福 酒家 填鴨 鐵鍋蛋 北平烤鴨 羊肉涮鍋 彌敦道七五五〇號 電話五九五五七 大道西四三五號 電話二二三八一

京滬菜

長城餐室　京滬川菜 揚州點心 大道東九十四號 五路車直到門口

上海飯店　京滬風味 名廚烹製 灣仔洛克道二四〇一九號 電話二四〇一八

福建菜

聚春園飯店　八閩名廚 主理筵席 風味不同 香港中環外 九龍油麻地

潮州菜

金碧園　本港獨有！雲南酒菜！ 過橋米線 汽鍋雞 威靈頓街四二號

中西菜點

冠香冰室　香港咖啡 特製點心 灣仔交加街一號

班宮餐室　西餐咖啡 貿料上乘 價廉味高 德輔道中二二六七九五號 電話

北極餐室　西餐美酒 西點上乘 天樂里十一號 電話：二五七〇八

國泰餐室　精美時菜 名貴西餐 軒尼詩道三三二號 電話：三一五三八

蘭香室　咖啡 巧製牛油蛋糕 冰淇淋 全港出名 德輔道六十號 TEL.21619

西菜

思豪酒店　早餐一元八 大餐四元 兼設中式飯 湯飯粥粉

澳洲餐室　名菜 澳洲牛什 鐵耙柳麵 西餅扒飽 德輔道中 電話二三七六七七

電影指南

戲院	片名
皇后	妙手擒兇 THAT MAD MR. JONES
娛樂	歌衫血痕 I WAKE UP SCREAMING
利舞台	鳳舞龍翔 APRIL SHOWERS
樂聲	花妒紅裙 WALLS OF JERICHO
中華	紐西蘭地震記（西）
國泰	鐵面人（西）
勝利	比翼鳥（西）
平安	紅菱艷（西）
快樂	碧血笙歌（西）
新世界	不如歸（粵）
香港	不如歸（粵）
北河	不如歸（粵）
油蔴地	不如歸（粵）
國際	不如歸（粵）
太平	鐵金剛大戰黑妖婦（粵）
九如坊	珠聯璧合（粵）
國民	珠聯璧合（粵）
好世界	珠聯璧合（粵）
光明	珠聯璧合（粵）
新華	不如歸（粵）
東方	血戰靜霞車（西）
大華	午夜狼嚎（西）
景星	烈燄征團（西）
東樂	野鳳（西）
西園	無敵飛天俠上集（西）
旺角	紅孩兒（粵）
中央	火燒金陽城（西）

國泰　即日獻映　鐵面人 "THE MAN IN THE IRON MASK" 空前浩大緊張劍術打鬥

平安　本星期日十時　草澤英烈傳　本片告訴你：階級鬥爭需要政治綱領和堅強組織！ 十二時新片　起死回生

中華　祇映今天　紐西蘭地震記 GREEN DOLPHIN STREET　明天一映　荒漠戰笳聲

娛樂　即日四場　歌衫血痕 I WAKE UP SCREAMING

樂聲　花妒紅裙　是期片長 時間略改 兩點半·五點四 七點四·九點半

皇后　即日加開早場十一時半　妙手擒兇 That mad mr. jones

利舞台　即日四場　鳳舞龍翔 APRIL SHOWERS　七彩卡通 大會

勝利　即日四場映　比翼鳥

寶昌錢莊　國內款項 銀元快捷 妥當。 大道中一九花布街口 電話二三三六〇二

經濟分類廣告　醫藥　丁仲英 內外科 診症時間上午九時至十二時 下午三時至四時

雲星電版　香港起快工作精 結志街卅八號四樓 電話二一四三一

威那白蟻公司　滅白蟻 免費檢驗 指導預防 德輔道中七十四號A四樓

洋樓租讓　在銅鑼灣交通便利 一樓兩房一廳 房廚廁水電 氣爐及汽車全部出讓 屋租甚廉 函本報信箱第十九號

洋樓租賃　華郵出售

凱旋牌 TRIUMPH FAMOUS FOR OVER HALF A CENTURY 美觀。堅固 靈敏。迅速 上海進出口行

新亞藥廠創製　綠油膏 CAMPHORAMIDE GREEN OINTMENT 頭痛鼻塞火灼刀傷 皮膚瘡癤均具特效 各大藥房各熟藥舖均售